VIVRE à PACÉ

N° 136 • MAGAZINE MUNICIPAL D'INFORMATIONS • DÉCEMBRE 2020

Dossier

Des nouveautés pour la mobilité

Travaux de réseaux : qui fait quoi ?

Le city stade ouvert à tous

Actualités

Découvrez la carte de vœux 2021 insérée dans ce numéro

État civil

Naissances

02/02 Jules Gallais
08/09 Anatole Lecrivain
14/09 Gabrielle Rolland
12/10 Félix Lebellegard
23/10 Marius Grall
09/11 Lucien Blanchet
14/11 Camille Haquin
24/11 Louise Metayer
25/11 Enzo Marc
28/11 Maël Hamon

Mariages

25/09 Estelle Payoux et David Rogers
26/09 Violaine Blécon et Nicolas Bertrand
03/10 Solène Barre et Maxime Giroud
24/10 Laila Badre et Abdel Illah Abid
31/10 Estelle Gueba et Noël Thomas
14/11 Océane Cardet et Bilal Hamlat
12/12 Marion Le Roux et Benoît Auréart
Carine Pele Modiri et Zimputu Mbunseyidi

Décès

21/09 Roger Bilheude
22/09 Anna Rocher veuve Lefeuvre
01/10 Loïc Thibaud
Anne-Sophie Bizette épouse Naudin
15/10 Monique Peyroux veuve Salès
19/10 René Guinard
20/10 Clotilde Melay veuve Rabouel
26/10 Ginette Faugeras veuve Roulé
03/11 Lucien Hamon
09/11 Jean Busnel
14/11 Adrien Clement
16/11 Joseph Thébault
17/11 Mohammad Azarkamand
19/11 Marie Lorant veuve Guinard
22/11 Michel Thouanel
25/11 Alain Kagan
28/11 Joseph Lambart
Robert Leblanc
08/12 Louise Rolland veuve Lemée
12/12 Yvan Duchemin

Organisation des services pendant les vacances de Noël

Mairie

L'accueil de la mairie sera exceptionnellement fermé les samedis 26 décembre et 2 janvier. Tous les services fermeront à 17h les jeudis 24 et 31 décembre.

Médiathèque

La Médiathèque est ouverte au public aux horaires habituels et sans rendez-vous. Le port du masque est obligatoire à partir de 11 ans et la jauge limitée à 25 personnes. Il est également possible d'accéder aux postes informatiques, mais uniquement pour les démarches administratives.

La Médiathèque fermera à 17h le jeudi 24 décembre et sera fermée les samedis 26 décembre et 2 janvier.

Structures d'accueil de la petite enfance

- La crèche Câlin Copain est ouverte du 21 au 24 décembre uniquement pour les familles en contrat.
- Pomme d'Api (multi-accueil associatif) est ouvert du 21 au 24 décembre.

Collecte des déchets recyclables

La collecte des déchets recyclables sera effectuée le mardi 22 décembre puis le mardi 12 janvier. En cette période de fêtes de fin d'année et de forte production de déchets d'emballage, le service collecte des déchets de Rennes Métropole invite les Pacéens, qui auraient besoin d'un complément au bac jaune, à venir récupérer des sacs jaunes à la mairie ou à la déchèterie, pour ensuite les déposer au pied du bac le jour de collecte.

Report de l'enquête de recensement 2021

L'Insee a décidé, à titre exceptionnel, de reporter l'enquête annuelle de recensement 2021 à 2022 au vu du contexte épidémique lié à la Covid-19. Ce choix a été fait après une concertation auprès de la Commission nationale d'évaluation du recensement (CNERP) et des associations d'élus, qui ont unanimement soutenu ce report.

Rencontrez vos élus

Le Maire, Hervé Depouez, reçoit sur rendez-vous.

Karine Boisnard, action sociale : le mercredi (semaines paires uniquement) de 14h à 15h ou sur rendez-vous en dehors de cet horaire.

Les adjoints et conseillers délégués, le samedi à la mairie de 10h à 12h.

9 janvier	**Florence Cabanis,** vie associative **Jean-Yves Trubert,** agriculture
16 janvier	**Michel Garnier,** bâtiments, travaux, voirie **Jean-Yves Trubert,** agriculture
23 janvier	**Bertrand Bouffort,** sports **Pascal Philoux,** sécurité et risques naturels
30 janvier	**Anne Brice,** économies d'énergie **Nathalie Lefebvre-Bertin,** vie culturelle
6 février	**Florence Cabanis,** vie associative **Jacques Aubert,** urbanisme et développement durable
13 février	**Philippe Rouault,** développement économique et prospective **Josette Le Gall,** scolaire
20 février	**Michel Garnier,** bâtiments, travaux, voirie
27 février	**Bertrand Bouffort,** sports **Pascal Philoux,** sécurité et risques naturels
6 mars	**Florence Cabanis,** vie associative
13 mars	**Jacques Aubert,** urbanisme et développement durable **Anne Brice,** économies d'énergie
20 mars	**Philippe Rouault,** développement économique et prospective
27 mars	**Michel Garnier,** bâtiments, travaux, voirie
3 avril	**Bertrand Bouffort,** sports

Élus de la minorité : le samedi à la mairie de 10h30 à 12h
Ingrid Simonessa, Johann Caillard, Sophie Bataille, Loïc Le Fur, Sandrine Confino, Guillaume Lucet
23 janvier - 13 février - 20 mars

Directeur de la publication : Hervé Depouez • **Rédacteur en chef** : Alain Chaize
Mairie de Pacé : 11, avenue de Brizeux - BP 94138
35741 Pacé Cedex - Tél. 02 23 41 30 00
Impression : Imprimerie GPO/Pacé - ISSN 1269 - 5254
Crédit photos : Mairie de Pacé
Imprimé sur papier développement durable - Encre végétale

FLASHEZ !
Et restez connecté à la ville de Pacé
www.ville-pace.fr

Hervé Depouez,
Maire de Pacé

Au revoir 2020 et que **2021 soit l'année du renouveau**

L'année 2020 restera comme une année marquée par une pandémie dont personne pour l'instant n'a pu maitriser la portée. Elle est mondiale et chaque pays tente de la combattre avec ses propres moyens. Les vaccins arrivent ce qui nous donne un grand espoir. 2021 sera l'année de sa maitrise : nous l'espérons tous.

Cette crise sanitaire a et aura des répercussions dans le domaine social, économique, psychologique… c'est donc à nous tous de nous serrer les coudes pour surmonter au mieux les difficultés présentes et à venir, mais il faut se montrer optimiste pour cette nouvelle année qui se présente. Dans l'ensemble, les hommes et femmes de ce pays ont été respectueux des consignes demandées. Certes, il est souvent frustrant de perdre un peu de liberté mais cela s'avère nécessaire pour pouvoir sortir de cette crise sanitaire. Certains professionnels n'ont pas encore pu reprendre leurs activités comme les cafetiers, les restaurateurs… Nous ne les oublions pas.

La municipalité que vous avez choisie au mois de mars dernier commence à développer son programme et poursuit ses objectifs. Si les nouvelles contraintes du moment peuvent ralentir certains projets, nous faisons en sorte que cela ait le moins d'impact possible. Il faut avancer et préparer l'avenir.

Les rénovations des réseaux sont en cours et vont se poursuivre en 2021. Le chantier de la salle de sport a débuté : cela marque notre volonté de réaliser des investissements indispensables pour préparer l'avenir de notre cité et répondre aux besoins de la population. Nous venons de livrer le city stade qui donne beaucoup de satisfactions aux utilisateurs déjà nombreux.

Les élus travaillent aussi sur d'autres projets qui, nous l'espérons, verront le jour à partir de 2021. Il faut prendre le temps nécessaire pour les mener au mieux et les adapter en fonction des moyens financiers dont nous disposons.

Les associations ont dû de nouveau suspendre leurs activités en novembre : les bénévoles et les salariés qui les dirigent en sont les premiers navrés. Nous espérons qu'elles pourront les reprendre dans les meilleures conditions possibles dès le début de l'année prochaine. La municipalité est en contact avec ces bénévoles qui ne comptent pas leur temps. Nous avons d'ailleurs prévu de les rencontrer pour participer à la relance de leurs activités. Nous savons que nous pouvons compter sur votre compréhension à vous tous adhérent(e)s qui faites vivre ces associations.

Début 2021, nous ne pourrons organiser les cérémonies des vœux comme d'habitude : c'est un vrai regret mais le respect des consignes pour protéger chacun reste prioritaire.

Aussi en mon nom et au nom du conseil municipal, je vous souhaite à tous les vœux les plus chaleureux pour 2021. Que chacun retrouve ses activités et ses projets avec la plus grande liberté possible.

Bonne année, bonne santé et réussite à tous.

> **… Que chacun retrouve ses activités et ses projets avec la plus grande liberté possible**

A lire dans ce numéro

P. **4** à **11**	Actualités
P. **12** à **13**	Ça c'est Pacé
P. **14** à **17**	Dossier
P. **18** à **27**	Dans ma ville
P. **29**	Portrait
P. **31**	Pratique
P. **32** à **33**	Agenda
P. **35**	Expression de la minorité

Aux conseils municipaux des 6 octobre et 1er décembre 2020

Augmentation du nombre de spectateurs au Ponant en 2019

Lors du conseil du 6 octobre, les conseillers ont pris acte du rapport 2019 de la gestion déléguée du Ponant et ont délibéré, entre autres, sur le renouvellement de la convention de mise à disposition et d'utilisation des jardins de Champalaune. Le 1er décembre, les élus ont approuvé notamment l'instauration d'une prime COVID-19 au profit des agents municipaux mobilisés lors de la première phase de cette pandémie. Lors de ces deux conseils des actualisations tarifaires, que vous pouvez retrouver sur le site internet de la commune (scolaire, location de remorque, ...) ont été adoptées.

Nathalie Lefebvre-Bertin, adjointe chargée de la culture, a présenté le rapport de gestion 2019 du Ponant, en présence de Florence Demay, Directrice de l'activité évènementielle chez Citédia. En introduction, elle a rappelé que Citédia assure, dans le cadre d'une Délégation de Service Public (DSP) renouvelée plusieurs fois, la gestion déléguée du Ponant, pour le compte de la commune, depuis septembre 2000.

Avant de présenter les chiffres de 2019, Nathalie Lefebvre-Bertin a indiqué que les travaux d'extension de la salle Hermine, démarrés en septembre 2018 et achevés en juin 2019, ont impacté l'activité sur le 1er semestre 2019 du fait de la neutralisation de la salle Hermine et de l'office traiteur.

Suzane au Ponant

Sur l'année 2019, cent trente représentations ont été organisées pour cent douze évènements, qui ont généré au total 47 388 entrées, soit une progression d'environ 17 % des entrées, par rapport à 2018.
Sur ces 112 évènements, 39 concernaient les spectacles, 34 les domaines associatifs et culturels et 39 le secteur économique. Chacun de ces évènements ayant accueilli respectivement 18 053 personnes, 17 625 personnes et 11 710 personnes. Nathalie Lefebvre-Bertin a ensuite présenté succinctement la fréquentation lors des différents spectacles organisés, dont le nombre d'entrées varie entre 140 et 1 600 spectateurs. Elle a précisé que les spectacles co-organisés par la commission culture de la Mairie et Citédia avaient réuni, 878 spectateurs le 28 mars lors du concert de « Cats on Trees », 640 pour celui de Suzane le 16 octobre et 161 pour celui d'Antoine Elie qui a su ravir ses fans.
Côté financier, la DSP négociée sur la période 2015-2020 prévoyait une participation communale pour 2019 à hauteur de 182 594 €. L'augmentation du nombre de spectacles et de spectateurs a permis de réduire ce montant à 157 459 € soit une économie d'environ 25 000 € pour la collectivité.
Nathalie Lefebvre-Bertin conclut sa présentation en soulignant les bons chiffres 2019, tant au niveau de l'augmentation du nombre d'évènements qu'au niveau financier.
Guillaume Lucet s'interroge sur le déficit récurrent du Ponant. Philippe Rouault répond que la commune a fait le choix en 2001, d'opter pour une DSP au lieu de recourir au recrutement de 7 personnes exerçant des métiers différents pour gérer le Ponant. Il précise que la politique culturelle nécessite un budget et que tous les ans les élus se félicitent de la bonne gestion par Citédia du Ponant. Il conclut en rappelant que la mise à disposition gratuite pour les associations pacéeenes du Ponant et de l'Hermine a un coût pour la collectivité. *« Cette subvention d'équilibre est la contribution de la commune au développement de la culture sur notre territoire et au-delà pour toutes et tous »* a conclu Hervé Depouez.

Renouvellement de la convention d'utilisation des jardins familiaux de Champalaune

Florence Cabanis, adjointe chargée de la vie associative, a présenté le renouvellement de la convention d'utilisation de la parcelle communale de terrains cultivables, située au

Disparition de Yvan Duchemin

Yvan Duchemin est décédé le 12 décembre dernier, jour de ses 85 ans. Entre 1963 et 1977, il avait été premier adjoint au maire du Dr René Léon. Expert foncier, Yvan Duchemin a participé à la réalisation des premiers lotissements du centre-bourg. Il s'est beaucoup investi pour la commune et a toujours été très disponible pour les Pacéens. Il a contribué au développement du Club olympique pacéen et a activement participé à la vie de différentes sections : football, basket-ball, cyclisme...

lieu-dit Champalaune route de la Crespinière, entre la commune et l'association « Les jardins familiaux de Champalaune ». Cette parcelle comprend 81 lots de jardin dont la surface est comprise entre 50 et 125 m² ainsi que 3 locaux dont un technique et 3 bornes à eau. Florence Cabanis indique que la commune souhaite favoriser la pratique du jardinage à vocation familiale, pour les Pacéens dont la surface de leur parcelle ne le permet pas. Elle a indiqué que dans cette convention l'association s'engageait entre autres à entretenir l'ensemble des installations confiées et à respecter l'interdiction d'utilisation de produits phytosanitaires dans les jardins. Vote à l'unanimité

Unanimité pour le versement d'une prime COVID 19 à 38 agents municipaux

Conformément au décret paru au Journal Officiel le 15 mai dernier, Alain Chaize, conseiller délégué à l'administration générale et moyens d'information et de communication, a proposé le versement d'une prime exceptionnelle COVID-19 aux agents communaux qui ont travaillés en présentiel, lors de la première phase de cette pandémie, du 17 mars au 10 mai. Il a indiqué que la délibération présentée émanait d'un groupe de travail réuni autour de Fanny Marotte, Directrice générale des services, et constitué de représentants du personnel, de cadres et d'agents volontaires, soit 10 agents. Alain Chaize explique que pour calculer le montant individuel de cette prime, plafonné à 27,78 € par jour travaillé en présentiel et qui concerne 38 agents particulièrement mobilisés dans le cadre de la lutte contre l'épidémie, il a été tenu compte de plusieurs paramètres : exposition directe et contact avec le public, tâches non dévolues habituellement à l'agent, contraintes liées à l'application d'un nouveau protocole.

Les élus à l'unanimité ont décidé d'instaurer cette prime exceptionnelle aux 38 agents concernés, dont le coût pour la collectivité s'élève à 8 504 € brut et qui sera versée en une seule fois sur le salaire de ce mois de décembre.

Complexe sportif Chassebœuf
Le city stade ouvert au public

Le city stade a ouvert au public fin novembre à la plus grande joie des jeunes qui s'y retrouvent pour pratiquer différents sports.
Le plateau de 600 m² est équipé de huit panneaux de basket et de deux buts de handball, football et hockey. Deux terrains de basket et un terrain de tennis en libre accès jouxtent cet équipement. Le traçage des lignes des différents terrains sera réalisé au printemps prochain. Le coût total de ce city stade est de 90 000 €.

Les utilisateurs du city stade s'engagent à respecter son règlement de fonctionnement qui sera bientôt disponible sur ville-pace.fr. Les personnes mineures qui utilisent cette structure communale, interdites aux enfants de moins de 3 ans, restent sous la responsabilité de leurs parents.

Les jeunes ont tout de suite adopté cette aire de jeux multisport.

Salle de sport : le chantier a démarré

Très attendue par de nombreux sportifs pacéens, la nouvelle salle de sport du complexe sportif devrait être livrée au premier trimestre 2022. Les opérations de préparation de chantier ont débuté en octobre et la grue a été montée fin novembre. Conçu par le cabinet Michot architecture, le bâtiment aura une surface intérieure de 2 200 m² pour un coût de 3,8 millions d'euros. A l'issue d'un appel d'offres, le Conseil municipal a choisi la société d'économie mixte Energ'iV pour la pose des panneaux photovoltaïques sur la salle de sport et le local pétanque qui sera réalisée à l'issue des travaux.

Le montage de la grue a eu lieu fin novembre

Eau, assainissement, électricité, gaz... Comment sont gérés les réseaux ?

Assainissement collectif et non collectif, eau potable, éclairage public, électricité, gaz, télécommunication... Les réseaux sont multiples sur l'espace public. Ils sont gérés par diverses structures dont le champ d'action n'est pas toujours très clair pour la population. Pour mieux comprendre le fonctionnement des travaux de réseaux, voici un tour d'horizon des différents intervenants et de leurs missions.

Les différents acteurs

Rennes Métropole a en charge l'assainissement (collectif et non collectif) des eaux usées et les eaux pluviales.

La Métropole a aussi récupéré la compétence de l'eau potable en 2015 et en a confié la gestion à une structure unique : la Collectivité Eau du Bassin Rennais (EBR). Ce syndicat mixte est l'autorité organisatrice du service de l'eau potable pour 59 communes du Bassin Rennais, du point de captage au robinet.

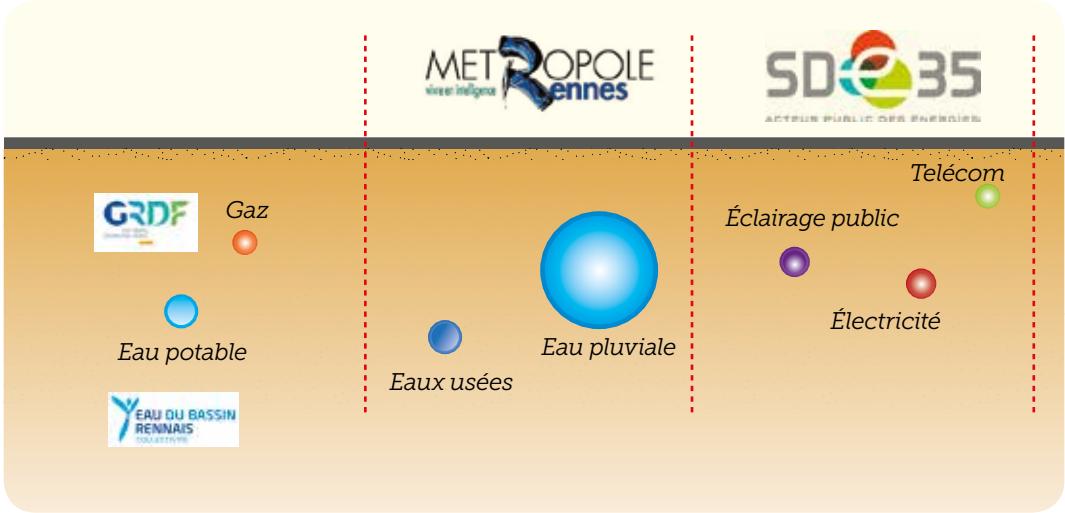

Pacé adhère au SDE 35, Syndicat départemental d'énergie, tout comme 183 autres communes et huit établissements publics de coopération intercommunale. Ce syndicat mixte est propriétaire du réseau de distribution électrique qu'il entretient pour le compte des communes. Il maintient les réseaux de l'éclairage public et des télécommunications. Le SDE finance aussi les travaux de rénovation d'éclairage qui servent à réduire les consommations d'énergie et à lutter contre la pollution lumineuse.

GRDF (Gaz Réseau Distribution France) exploite et entretient plus de 52 km de réseaux de gaz naturel sur la commune de Pacé.

L'organisation

Si chacune des structures possède ses compétences propres, les chantiers sont organisés en concertation entre les différents intervenants. Les remplacements et effacements de réseaux sont souvent groupés avec des travaux de réfection de voirie. En amont de ces interventions, des diagnostics sont menés régulièrement pour décider de la réalisation de travaux de restauration des réseaux. Au niveau de Rennes Métropole, ces travaux sont définis dans le cadre du programme pluriannel d'investissement.
A Pacé, ces dernières années d'importants travaux ont été effectués lors des opérations de requalification au niveau de la rue de Louzillais, du Pont de Pacé, du boulevard de la Duchesse Anne ou plus récemment dans l'avenue de Beausoleil (lire p.15).

Les travaux se poursuivent dans le secteur de l'avenue Pinault.

Les chantiers en cours

Des travaux de voirie sont en cours sur différents secteurs de la commune depuis quelques mois. Les différents maîtres d'ouvrage interviennent en sous-sol au renouvellement des réseaux dans l'agglomération et en campagne.

Avenue Pinault. La première phase de requalification de l'avenue se poursuit. Les travaux sur les réseaux d'eau aux carrefours de l'avenue Pinault avec les rues de la Chalotais et Lamenais ont eu lieu en décembre. Ceux de l'avenue Pinault vers le rond-point des boulevards du Roi Arthur et Nominoë se termineront début janvier. Le chantier se déplacera ensuite vers l'église où deux des tilleuls situés à proximité de l'entrée devront être abattus. Au total, 1 120 m de canalisations seront renouvelés (88 branchements) pour 354 000 € d'ici février 2021.

Les travaux pour l'effacement du réseau électrique débuteront à partir de mars prochain.

En campagne, sur le secteur de la Barre Guibourg et de la Touche Thébault, les travaux de renouvellement de la canalisation d'alimentation en eau potable entre Vezin-le-Coquet et Pacé, débutés en décembre, prendront fin en mars 2021. La nouvelle canalisation qui rejoint le secteur de Pacé (Ikéa/Cora) depuis le château de Vezin-Le-Coquet traversera la RN12 grâce à un forage de 60 mètres sous cet axe routier. Son renouvellement permettra ainsi d'éviter les pertes en eaux et d'améliorer les rendements du réseau de distribution. Plus de 4,5 km de canalisation vont être remplacées sur le secteur afin d'alimenter 41 branchements pour un coût de 408 000 €.
Les plans de ces travaux et les déviations de circulation mises en place sont disponibles sur le site Internet de la ville.

Rue de la Chalotais

La Coudraie

Les opérations à venir

Des travaux seront entrepris au pied du réservoir d'eau de la Giraudais l'année prochaine. Ils visent à augmenter la pression sur l'ensemble de la commune, plus particulièrement sur la dernière tranche du quartier de Beausoleil, et à anticiper les besoins pour les nouveaux logements de la ZAC Bourg-Clais-Touraudière. La mise en service de ce dispositif est programmée début 2022.
En parallèle, des travaux de renouvellement des canalisations en amiante ciment seront nécessaires afin d'adapter le réseau existant à cette surpression.

Les voies suivantes seront concernées : l'avenue Charles Le Goffic, l'avenue Brizeux, la place Saint Melaine (en 2021) et les rues Anatole le Braz, Laennec, René Perron, Chateaubriand, Grignon de Montfort et l'avenue Le Brix (en 2021 et 2022).
Afin d'assurer la desserte des futurs logements de la ZAC, le renforcement des canalisations sera réalisé, l'an prochain, tout le long de l'avenue Le Goffic vers La Clais. Pour la Touraudière, des travaux similaires devraient être effectués en 2023 à partir du nouveau giratoire de la RD29.

Pourquoi renouveler les réseaux ?
Les réseaux d'eau potable, d'eaux usées et de gaz vieillissent. Ils datent pour la plupart des années 60-70. Ils peuvent se rompre et s'effondrer. Il faut alors intervenir en urgence pour mettre les riverains en sécurité et réparer au plus vite. Ces interventions imprévues restent beaucoup plus onéreuses que les travaux d'entretien programmés dans le cadre d'un plan de renouvellement.

Comment échapper au casse-tête des sorties de crèche et d'école ?

Nos solutions relais-parents vous libèrent pour toute l'année !

02 99 33 22 11

Babychou Services

Une autre idée de la garde à la maison

www.babychou.com

DESIGNER D'ESPACES

Particuliers, professionnels & tertiaire

06 89 98 18 69 | contact@marlyse-lehir.fr

www.marlyse-lehir.fr

in

Excelis CONSEIL

Expertise Comptable - Commissariat aux Comptes

5 rue Jean-Marie David - Parc de la Teillais - 35740 Pacé

Tél. 02 99 85 55 81

www.excelis-conseil.fr

CENTRE COMMERCIAL PACÉ

cora

Suivez-nous sur

40 BOUTIQUES, RESTAURANTS & SERVICES

TI-GWENN

MAISON D'HOTES

21, rue Jim Sevellec 35740 PACÉ

Tél. 06 20 92 52 98

christinechauvel21@0range.fr www.ti-gwenn.fr

CABINET

DE SOPHROLOGIE

Acouphènes Examens Confiance en soi Sommeil Émotions stress

Virginie BERTIN

Sophrologue

29, avenue Beausoleil.

Bat B1. 2eme étage - 35740 Pacé

www.virginie-bertin.com

TÉL. 06 85 20 81 00

Ça ne sert à rien de se déplacer !

Allo CORDO

REGROUPEZ VOS TRAVAUX DE CORDONNERIE, MAROQUINERIE & REPRODUCTION DES CLÉFS

L'artisan cordonnier se rend chez vous (à domicile* et lieu de travail*), récupère vos travaux et les retourne soigneusement exécutés. Vous ne payez que la prestation.

ALLÔ CORDO

06 66 14 86 04

*BASSIN RENNAIS - PACÉ & SES ENVIRONS.

allocordo.fr

Allô Cordo artisan éco-responsable fait partie du réseau National Répar'Acteur - Chambre des Métiers et de l'Artisanat d'Ille-et-Vilaine.

Adhérent au Fédération Française de la Cordonnerie Multiservice (F F C M).

PACÉ

ELECTROMENAGER

INSTALLATION | DÉPANNAGE

Dépannage - Réparation - Vente - Installation antennes

Fabien Challe

06 11 29 07 12 | 02 99 85 64 37

Launay Bézillard - 35740 PACÉ

PROXI CONFORT

Bâtiments communaux
Poursuite de la mise aux normes d'accessibilité

Le programme de remise aux normes d'accessibilité des établissements recevant du public a été redéfini au niveau national, fin 2014, par la mise en place du dispositif des agendas d'accessibilité programmée (AD'AP).

Pacé a alors engagé un plan sur 9 ans qui concerne l'ensemble des bâtiments communaux et vise à mieux accueillir les personnes à mobilité réduite. D'importants investissements de mises en conformité d'accessibilité ont déjà été réalisés et intégrés dans l'ensemble des chantiers menés par la ville : réadaptation des locaux du Haut Chemin (mutualisés entre les écoles maternelle et élémentaire avec l'accueil de loisirs), extension de l'espace Le Goffic, rénovation de la mairie...

En 2020, 150 000 € ont été consacrés à divers travaux d'aménagements. Ils ont consisté à améliorer les équipements intérieurs et les accès extérieurs de quatre bâtiments (restaurant scolaire de Guy Gérard, salles de sport Louison Bobet et Emeraude ainsi que la Grange du Logis) :

- Les sanitaires et vestiaires ont été adaptés au personnes à mobilité réduite (mise à niveau des lavabos et cuvettes, pose de lave-mains et de robinets à commandes préhensibles...),
- Certains accès extérieurs ont fait l'objet d'aménagement (installation de rampe et garde-corps, de bandes de vigilance sur les escaliers, renforcement de l'éclairage entre les places de stationnement et les bâtiments, signalétique adaptée...),
- Les menuiseries ont aussi été modifiées (portes extérieures et d'accès aux sanitaires).

Dans les années à venir, la mise aux normes des équipements va se poursuivre sur les autres bâtiments communaux référencés dans le plan, pour un budget global d'environ 450 000 €. Les études seront entreprises l'an prochain et les travaux réalisés à partir de 2022 pour la salle Iroise, l'école de musique, la salle de motricité (avenue Pinault), les salles de tennis du complexe Chassebœuf, la maison de l'archéologie, le presbytère et l'église, la médiathèque...

Des sièges de douche pour personnes handicapées ont été installés dans la salle Emeraude.

Grange du Logis
Une nouvelle cuisine

Des travaux de rénovation ont été entrepris récemment dans la salle de la Grange du Logis, située Chemin de la Métairie, à proximité de la Médiathèque. La cuisine de cette équipement communal, qui peut accueillir jusqu'à 80 personnes assises (hors contexte de crise sanitaire), a été totalement refaite. Les travaux d'électricité et de peinture ont été réalisés par les agents des services techniques de la ville. Le système de ventilation a été remplacé, tout comme le plan de travail, l'armoire froide, le piano de cuisine électrique et le lave-vaisselle.
Suite aux infiltrations apparues après le passage de la tempête d'octobre dernier, une partie de la toiture est en cours de réparation. Le coût de ces différents réaménagements s'est élevé à 28 000 €.

Une partie des travaux a été réalisée par les agents communaux des services techniques.

Plaquettes
Brochures
Mailings
Carnets
Affiches
Factures
Têtes de lettre
Cartes de visite
Enveloppes
Étiquettes
Stickers
Stands
Roll-up
Panneaux
Banderoles ...

Imprimerie
Offset & numérique

GPO

Votre partenaire
graphique
IMPRESSION
Offset
Numérique
Sérigraphique

IMPRIM'VERT

02 99 62 49 40
ZA de Bellevue - Rue Louis Blériot
35235 THORIGNÉ-FOUILLARD
gpo@imprimeriegpo.fr

Délice *des* Sens
institut de beauté
20 Place Saint-Mélaine - Galerie Cciale centre-ville - 35740 Pacé
02 99 64 83 85

la Ferme du Châtellier

Producteurs de porcs Label Rouge
Nés et élevés à la ferme
Alimentation céréales & graines de lin,
sans antibiotique et sans OGM.

J-Y. , Ch. & J-B. TRUBERT

Transformation et vente à la ferme.
Magasin ouvert le vendredi (9h - 19h)
et le samedi (9h - 17h)
Location de salle pour anniversaires, fêtes de famille ...
Possibilité Cochon Grillé

Magasin : 02 99 77 86 58
06 21 58 84 15
06 09 93 94 13

"Le Châtellier"
35740 Pacé
trubert5@wanadoo.fr

ENTRETIEN DE JARDINS

EPIVERT SERVICES
SCOP - SARL

DÉDUCTION FISCALE POSSIBLE
-50%
services à la personne

AGRÉMENT SIMPLE SAP502234164

La Ruelle à la Torte - Route du Meuble
35520 MELESSE
www.epivert.com
02 21 07 46 25

paysagiste
SD aménagement
Clôture
Maçonnerie de jardin
Engazonnement
Plantation
06 83 66 20 60
Le Buttais - 35740 PACÉ - sd.amenagement@orange.fr
Fax: 02 99 64 42 06

CRAQUEZ POUR
NOS CHOCOLATS, NOS DRAGÉES,
NOS MACARONS ET NOS
THÉS *DAMMANN* !

deNeuville
Chocolat français

VIVONS GOURMANDS

100%
FABRIQUÉ EN FRANCE
SANS HUILE DE PALME

CHOCOLATS DE NEUVILLE
CENTRE COMMERCIAL OPÉRA CORA
ZAC DE LA GIRAUDAIS - 35740 PACÉ

A2COM GROUPE | Le Groupe A2COM vous accompagne dans votre transformation digitale.

Solutions cloud - Services managés - Accompagnement
www.a2com.fr

Efficacité professionnelle et transformation digitale
www.a2comformation.fr

Collecte et valorisation des données de santé
www.idbc.fr

Rennes | Nantes | Lorient | Saint-Brieuc | Brest | Paris

Château de la Touche Milon
Lancement du programme de logements

Acquis par la commune en 2006, le château de la Touche Milon et ses dépendances, a permis, grâce à la cession d'une partie de son parc, la réalisation de l'EHPAD les Trois Chênes par l'organisme HLM les Foyers. Après l'appel à projet infructueux de 2018, le Conseil municipal a décidé, en février dernier, de céder les 1 795 m² du château et dépendances ainsi qu'une partie du parc à la société Histoire et Patrimoine pour 200 000 € hors frais.

Vue du château après réhabilitation (image non contractuelle).

Spécialisée dans la rénovation de bâtiments de caractère, Histoire et Patrimoine a conçu un projet de réhabilitation complète du bâtiment (château, orangerie et charreterie) en logements avec parking privatif de 700 m².

Les travaux de réhabilitation débuteront dans le courant de l'année prochaine. Ils permettront de valoriser le patrimoine bâti historique de la commune grâce à un projet respectueux de grande qualité qui aboutira à la création de 17 appartements, déclinés du studio au 3 pièces (dont 5 duplex). Les logements traversants, situés en rez-de-chaussée, se prolongeront par des terrasses qui donneront sur le parc. Ce dernier restera accessible au public et les cheminements piétons seront préservés.

Rue Chateaubriand
Un programme de 14 logements

Le Carré Surcouf devrait sortir de terre à partir de l'année prochaine, au 3 rue Chateaubriand, en remplacement d'une maison individuelle qui sera démolie. Ce projet mené par le groupe Marignan devrait démarrer début 2021. Il aboutira en 2023 à la construction d'un immeuble composé de 14 logements, sur 1 243 m², et de bureaux, en rez-de-chaussée sur 195 m². Un parc de 21 places de stationnement en sous-sol sera accessible par une rampe. Dans le cadre de cette opération, les élus pacéens ont souhaité créer une nouvelle continuité piétonne entre le parking Chateaubriand et la rue Laennec.

30|11

Illuminations de Noël

Les décorations, installées dans le centre-bourg et au Pont de Pacé, ont été mises en lumière par les services techniques de la ville. Ces illuminations, qui agrémentent l'espace public et lui confèrent une ambiance festive, resteront en place jusqu'au 15 janvier. Les horaires d'éclairage sont identiques à ceux de l'éclairage public (du dimanche au jeudi de 18h30 à 23h30 et le vendredi et samedi de 18h30 à 2h). Comme chaque année, plus de 300 lettres au Père Noël ont été déposées dans la boîte aux lettres géante mise à la disposition des enfants place Saint-Melaine.

06|10

Théâtre : « J'habite mon temps » à l'Escapade

Le CCAS et le CLIC Noroît ont convié les retraités et futurs retraités à un spectacle interactif. Cette représentation théâtrale, proposée par la troupe Quidam, traitait de la thématique du logement des seniors. Différents aspects y ont été abordés de manière ludique : aides et services pour le maintien à domicile, adaptation du logement...

08|11

Commémoration de l'Armistice

Une délégation restreinte a commémoré le 102e anniversaire de l'armistice de la Première Guerre mondiale. Quelques représentants des anciens combattants, de la gendarmerie, du centre de secours et incendie s'étaient réunis aux côtés du Maire et des conseillers municipaux au monument aux morts. Après le dépôt de la gerbe, Hervé Depouez a rendu hommage aux poilus de la Grande Guerre lors de son discours.

19|11 ET 26|11

Distribution de masques dans les écoles

Deux masques lavables en tissu ont été distribués gratuitement dans toutes les classes élémentaires des trois groupes scolaires de la commune. Rennes Métropole a commandé 80 000 masques pour l'ensemble des élèves de plus de 6 ans de la métropole pour qui le port du masque est devenu obligatoire en classe. Ils ont été fabriqués par des entreprises locales basées notamment à Liffré et Fougères.

17 ET 18|10

Festival du jeu de société à la MJC

Jeux de plateau, jeux surdimensionnés, escape game... Il y en avait pour tous les goûts lors de ce week-end consacré aux jeux de société à l'espace Le Goffic. Différents partenaires (Médiathèque, Maison quartier de la Touche, Borderline...) s'étaient associés à la MJC pour proposer une gamme de jeux très étendue.

21|10 ET 02|11

Hommages à Samuel Paty

Le lundi 2 novembre, les trois groupes scolaires et les collèges de la commune ont rendu hommage à Samuel Paty, l'enseignant assassiné le 16 octobre. Après la lecture de la lettre adressée aux instituteurs par Jean-Jaurès le 15 janvier 1888, une minute de silence a été observée par les élèves et leurs enseignants. Les élus et les agents de la commune s'étaient, eux, réunis devant la mairie le mercredi 21 octobre afin de partager un temps de recueillement en sa mémoire.

28/11 5 ET 13|12

Concerts à l'Escapade

Trois concerts ont été organisés dans la salle de l'Escapade à l'espace Le Goffic. Les Pacéens étaient invités à suivre ces spectacles en direct sur Internet. Le collectif Ça part en live, en lien avec le service culturel de la ville et la MJC, a programmé Emane et Gad Zukes, La chorale rennaise Gospel song of freedom, dirigée par Sonya Pinçon, a interprété des chants traditionnels de Gospel. Une cagnotte est toujours disponible pour manifester son soutien aux artistes : http://www.leetchi.com/c/concert-christmas-gospel-live

22|10

Accueil de loisirs : vacances de la Toussaint

Avec une fréquentation moyenne de 120 enfants la première semaine et 80 la deuxième, l'accueil de loisirs a maintenu une dynamique habituelle malgré le contexte sanitaire. Si la sortie à Brocéliande a été annulée, la « brigade des contes et légendes » a réussi à proposer de nombreuses animations (création d'un conte, expérience scientifique, cuisine...). Les enfants de maternelles ont assisté aux ateliers de la chuchoterie, dans le cadre du festival Marmaille, et à une projection de dessins animés à la médiathèque. Une conteuse est venue raconter des légendes arthuriennes aux plus grands qui ont aussi beaucoup appréciés l'escapes game.

02|12

Les mercredis de l'accueil de loisirs

Deux intervenantes de la médiathèque de Pacé ont proposé une narration de différents contes et histoires aux 110 enfants inscrits à l'accueil de loisirs. L'animation a eu lieu sur plusieurs mercredis après-midi afin de respecter les gestes barrières et les groupes constitués. Prochain rendez-vous, le mercredi 23 décembre avec des chansons de Noël.

4-8 ET 10|12

Spectacle théâtrale de l'accueil du soir

Un spectacle surprise, intitulé « Tap-tip-tope », a été joué trois fois sur les temps périscolaires de l'accueil du soir pour tous les élèves de maternelles et d'élémentaires des écoles du Haut Chemin et de Guy Gérard. Florence Arnould, la comédienne, a mis en scène ce spectacle tiré de l'album jeunesse La cocotte qui tap-tip-tope.

Une balade à vélo a été organisée par la mairie le 11 octobre dernier. Les Pacéens étaient invités à découvrir en groupe la liaison cycliste entre Pacé et Villejean via le passage Coquio sous la RD29.

Des nouveautés pour la mobilité

La crise sanitaire liée au coronavirus a bouleversé beaucoup de nos habitudes et fait émerger de nouveaux besoins pour nos déplacements quotidiens. Cette nouvelle donne a accéléré notre prise de conscience sur la nécessité de faire évoluer nos comportements. Des solutions innovantes existent et certaines sont en passe d'être mise en œuvre dans la commune.

Le Plan de déplacement urbain de Rennes Métropole (PDU) a été voté le 30 janvier dernier en Conseil métropolitain. Il gère les déplacements des 500 000 habitants de la métropole pour les dix ans à venir. Les quatre grandes priorités définies dans ce document misent avant tout sur les changements de comportements avec la réduction de l'usage de la voiture en solo et favorisent le développement des transports collectifs, du vélo et du covoiturage. Les premières déclinaisons de ce PDU sont visibles dans le développement du réseau express vélo REV de la métropole et dans la mise en place, dès le début de l'année prochaine, de la solution de covoiturage Star't qui possèdera un arrêt à Pacé, sur le boulevard Dumaine de la Josserie.

La récente ouverture du nouveau giratoire sur la RD 29 et des voiries de Rive Ouest devraient réduire les embouteillages rencontrés parfois sur la commune aux heures de pointe. Les travaux ont été menés par la société d'économie mixte Territoires, chargée par Rennes Métropole de l'aménagement de Rive Ouest. Ce chantier d'envergure avait débuté à l'été 2019 et n'a eu qu'une incidence limitée sur les conditions de circulation sur cette zone.

Quelle que soit la qualité de ces infrastructures routières, c'est avant tout par le changement de nos comportements au quotidien que nous pourrons contribuer à réduire le flux de la circulation automobile et ainsi lutter contre ses conséquences néfastes sur notre santé et notre environnement.

Star't st1, une ligne régulière de covoiturage

Besoin de vous rendre de Pacé à Saint-Grégoire, Le Rheu, ou Cesson-Sévigné ? Pourquoi pas en covoiturage ? La ligne *Star't st1* est la première ligne régulière avec des départs garantis, sans réservation.
Ce nouveau service de mobilité, mis en place par le réseau Star et Rennes Métropole, est simple et fonctionne en temps réel : lorsque vous vous rendez à l'arrêt situé boulevard Dumaine de la Josserie, vous signalez votre présence par SMS ou via l'application *star't*, ainsi que votre lieu de destination. Les conducteurs inscrits sont informés en direct et viennent vous chercher lors de leurs passages. Ce service gratuit sera disponible du lundi au vendredi, de 7h à 20h. Une assistance téléphonique sera mise à disposition pour accompagner les usagers et répondre à leurs questions. Un véhicule Star viendra vous chercher s'il n'y a pas de conducteurs en vue. Si les conditions sanitaires le permettent, le service ouvrira aux passagers en début d'année 2021.
Gage de bon fonctionnement : avoir de nombreux conducteurs inscrits. Les trajets sont déclarés en temps réel et chaque automobiliste mettant à disposition des places dans son véhicule est indemnisé à hauteur de 1 € par trajet, qu'il transporte une personne ou non.
Dans un premier temps, la ligne n'est ouverte qu'aux conducteurs pour assurer un flux suffisant de véhicules mobilisés en amont de l'ouverture aux passagers.
Star't, ce n'est pas seulement un service de covoiturage sans réservation pour les déplacements quotidiens, c'est avant tout une communauté, qui se construit dès maintenant pour bâtir un service fiable et efficace. Pour garantir une qualité de service élevée et un temps d'attente réduit, il est nécessaire qu'un nombre important de personnes roule avec l'application star't activée.

⊕ D'INFOS : **Informations sur le site start.star.fr, par courriel à startcontact@star.fr**

En chiffres

- **Coût aménagement RD29 :** 1,45 million €
- **Coût réaménagement avenue Beausoleil :** 925 000 €
- 25 km environ d'axes cyclables sur la commune (hors liaisons piétons-cycles)
- 670 stationnements vélo avec appui

La nouvelle piste cyclable bidirectionnelle permet une jonction sécurisée jusqu'aux coulées vertes de Beausoleil.

Avenue de Beausoleil
L'accès au cimetière sécurisé

Débutés en fin d'année 2019, les travaux de réaménagement sur la partie de l'avenue de Beausoleil comprise entre l'avenue de Baiersdorf et le boulevard Dumaine de la Josserie ont pris fin en novembre dernier. La voirie a été élargie de trois mètres jusqu'au cimetière. L'îlot d'espace vert, dont les arbres ont été conservés, a été transformé de manière à séparer la nouvelle piste piétons/cycles bidirectionnelle de la route sur laquelle la circulation se fait sur deux voies.

La réception des travaux a eu lieu fin octobre.

Ces modifications significatives sécurisent les conditions de circulation vers le quartier de Beausoleil. La continuité des liaisons douces est désormais assurée par l'avenue de Baiersdorf jusqu'aux coulées vertes.

L'accès au cimetière a été repensé avec la création d'un parvis pavé et l'implantation de bancs et de végétaux. Un parking a été aménagé, en face de la rue de Louzillais. Les anciens stationnements, situés le long de la route, ont été maintenus mais un trottoir a été créé. Les visiteurs disposent de 26 places supplémentaires par rapport à l'ancienne configuration et huit porte-vélos ont été installés. Le carrefour a lui été surélevé afin de ralentir la vitesse des véhicules et l'ancien stop remplacé par une priorité à droite.

La clôture du cimetière et son soubassement ont été repositionnés sur une longueur de 80 m par les agents des espaces verts de la ville. Ils ont programmé les plantations des massifs de cette nouvelle voie en janvier. L'engazonnement a déjà été réalisé.

Les travaux ont été conduits par Rennes Métropole et leur coût global, qui comprend le renouvellement de l'éclairage public, s'élève à 925 000 €.

Star - Un ticket rechargeable

Depuis le 1er décembre, le ticket rechargeable sans contact remplace les tickets papier. Les voyageurs peuvent échanger ces derniers gratuitement en agence Star, à l'espace KorriGo, ou encore lors de la venue du Star sur le marché de Pacé le mercredi 20 janvier prochain.

Avec cette nouvelle billettique, une nouvelle grille tarifaire a été instaurée sur le réseau de transport de Rennes Métropole : tarification réduite pour les moins de 27 ans, gratuité pour les moins de 12 ans et maintien de la tarification solidaire selon les revenus.

Différents titres peuvent être chargés sur ce nouveau ticket (1 voyage, pass journée, 10 voyages...) qui est payant lors de sa distribution initiale (10 centimes).
Le site star2021.fr propose aux habitants de Rennes Métropole de découvrir le futur réseau de transports en commun, qui entrera en service en même temps que la ligne B du métro qui devrait être ouverte en juin prochain.
Le site comprend un simulateur d'itinéraires, une carte avant/après du réseau afin de se rendre compte très précisément des évolutions de l'offre de transports à l'échelle d'une commune ou de la métropole et une rubrique "ici, donnez votre avis", où les usagers peuvent poser des questions et poster leurs remarques sur le réseau : fréquences, horaires, localisation des arrêts...

D'INFOS : star.fr et star2021.fr

Les policiers municipaux équipés de caméras-piétons

Deux caméras-piétons ont été acquises par la police municipale.

Utilisés par certains gendarmes et policiers depuis quelques années, les caméras-piétons vont faire leur apparition sur l'uniforme des policiers municipaux de la ville au début de l'année prochaine. *« Les expérimentations menées dans diverses communes ont montré de multiples atouts,* explique Pascal Philoux, conseiller municipal délégué à la sécurité. *Elles ont un effet dissuasif et préventif. Il est important d'équiper nos policiers municipaux d'outils adaptés, afin qu'ils puissent intervenir avec plus de sérénité dans des situations parfois compliquées. »*

La police municipale a fait l'acquisition de deux caméras pour un coût de 900 € environ. Accrochées au niveau du buste des policiers, ces équipements mobiles et très légers peuvent servir à apaiser des situations tendues. Les images sont visionnées a posteriori des interventions, selon une procédure précise, et permettent de revoir les faits afin de rétablir une vérité ou d'accréditer les paroles des policiers ou de la personne contrôlée.

L'usage des caméras permet aussi de préserver les indices et de conserver des traces lors de certaines interventions. L'utilisation des données se fait dans un cadre juridique très strict.

Fonctionnement et traitement des données

- Le boîtier de la caméra s'accroche sur l'uniforme du policier. Les vidéos sont datées par une horloge et situées par un GPS.
- Le policier déclenche l'enregistrement quand il le veut, mais doit prévenir son interlocuteur qu'il est filmé. Un voyant lumineux signale que la caméra enregistre.
- Le transfert des images se fait, après l'intervention, sur un ordinateur sécurisé. Les données sont consultables par le responsable de la police ou une personne habilitée.
- Les images peuvent être utilisées dans la cadre de procédures administratives, judiciaires ou disciplinaires. Elles sont effacées tous les six mois.

Circuits de randonnée - Le pont de singe rénové

Construit par les services techniques de la ville, il y a plus de vingt ans, le pont de singe fait partie intégrante du paysage de la commune.
Ce pont suspendu, qui enjambe la Flume au sud du Bois de Champagne, a été rénové, il y a peu, du fait de l'usure des trois câbles porteurs et des filets métalliques. Le plancher en bois (platelage) a été remplacé. Ces travaux réalisés intégralement par les agents du service bâtiment ont nécessité environ 120 heures de main d'œuvre. Plus de 4 200 € ont été investis dans les matériaux.

La liaison entre le pont de singe et le Pont Amelin, utilisée par de nombreux Pacéens, a été récemment empierrée. Ces travaux vont permettre aux promeneurs d'emprunter cette portion de chemin en hiver, période durant laquelle le sentier était souvent difficilement praticable. La voie d'accès au parking du Bois de Champagne a elle aussi été réaménagée. La liaison entre le pont Amelin et le boulevard de la Duchesse Anne, au niveau du collège Françoise-Dolto, sera refaite en 2021.

La rénovation a demandé plus de 120h de main d'œuvre aux agents du service bâtiment.

Trois questions à Michel Garnier

adjoint au maire en charge des travaux, bâtiments et voirie

et Cyprien Babou

conseiller municipal délégué aux transports et aux déplacements doux

Que va changer l'aménagement de la RD29 ?

MG : Le giratoire ouvre un nouvel axe de circulation entre Rive Ouest (boulevard de L'Elorn) et le parc d'activités de la Teillais (rue Belami) et offre un accès supplémentaire vers le quartier de Beausoleil. Le passage en deux fois deux voies d'une partie de la route, entre le nouveau giratoire et celui du Ponant, va aussi permettre de lutter contre le phénomène d'engorgement rencontré aux heures de pointe sur certains lieux de la commune. Ces nouvelles voiries donneront un accès direct à Aquaouest, la future piscine intercommunale, qui sera aussi accessible à vélo par le passage Coquio sous la RD29.

Quelles sont les actions de la ville pour favoriser les déplacements doux ?

CB : La ville de Pacé est déjà bien pourvue en infrastructures pour piétons et cycles et ces installations sont constamment améliorées. Nous tentons d'inciter les Pacéens à favoriser les déplacements doux pour leurs déplacements quotidiens. Ainsi un nombre important de porte-vélos a été installé sur toute la commune afin de faciliter la vie des cyclistes dans leurs déplacements quotidiens. Nous sommes associés, au sein de Rennes Métropole, au déploiement du REV, réseau express vélo, qui s'étendra à terme sur 100 km de liaisons douces sur Rennes et la première couronne. Celle entre Rennes et Pacé a été récemment aménagée et sécurisée sur l'ensemble du parcours entre le centre-bourg et Villejean.
L'opération Star't devrait, je l'espère, connaître un réel engouement. Il nous faut changer nos habitudes de déplacement et cette proposition unique en France de covoiturage rémunéré fait partie des innovations sur lesquelles nous devons nous appuyer pour faire évoluer les mentalités et les pratiques.

Quels sont les projets en matière de déplacement et de mobilité ?

CB : L'installation de la borne de recharge de véhicules électriques (lire par ailleurs), en début d'année prochaine, confirme notre démarche vers des modes de déplacement plus propres. Deux bornes avaient d'ailleurs été initialement demandées à Rennes Métropole par les élus pacéens. Un projet d'une deuxième implantation à proximité de la salle de la Métairie est à l'étude. Nous poursuivons aussi la politique de décarbonation du parc des véhicules de la mairie. L'an prochain nous devrions faire évoluer notre mode de gestion afin d'acquérir une à trois voitures électriques en remplacement d'anciens modèles à moteur thermique.

MG : En matière d'aménagement de voirie, nous avons validé le projet de la DIRO (Direction interdépartementale des routes ouest) de création d'un nouveau giratoire sur la RD287 (liaison Rennes-Saint-Gilles). Cet équipement sécurisera l'échangeur de la RN12 au niveau du Pont de Pacé. Sur cette même route nationale, nous attendons la décision de Rennes Métropole pour la création d'une bretelle de sortie vers Rive Ouest. Prévue dans l'aménagement des voiries de la ZAC, en lien avec la construction du centre commercial, sa réalisation a été repoussée du fait de l'abandon du projet Open Sky par le président de la métropole début 2019.

Véhicules électriques
Une première borne de rechargement

Les ventes de véhicules électriques ont décollé en France ces derniers mois. Pour accompagner cette offre en pleine croissance, l'infrastructure de recharge doit elle aussi se développer. Afin de répondre à ces nouveaux besoins, la commune sera bientôt équipée d'une borne de rechargement. Elle sera installée, l'an prochain, sur deux places de stationnement du parking Chateaubriand et permettra la recharge simultanée de deux véhicules électriques ou hybrides.
L'accès au réseau de recharge nommé Béa (Bornes électriques pour automobiles) se fera avec ou sans abonnement. Ce réseau est géré par le Syndicat départemental d'énergie (SDE35) et compte 103 bornes en Ille-et-Vilaine (dont 12 bornes rapides d'une puissance de 50 kWh). Près de 500 bornes sont accessibles sur l'ensemble de la Bretagne. L'abonnement donne aussi accès au bornes des Pays de la Loire et de la Normandie. La carte Korrigo est également compatible avec Béa.
Le financement de cet équipement de 12 000 € sera assuré à 80% par Rennes Métropole et à 20% par le SDE35.

⊕ **D'INFOS : www.ouestcharge.fr**

Une borne similaire sera installée sur le parking du Général de Gaulle.

ÉCONOMIE

Cinq structures de services à domicile sur la commune

Essentiel & domicile et Junior Senior se sont installés récemment dans le centre bourg. Ces deux structures étoffent l'offre de services à domicile et à la personne qui était déjà présente sur la commune avec l'ADMR (Aide à domicile en milieu rural), EFOR (Emplois familiaux de l'Ouest de Rennes) et Espace emploi. Ces cinq entités fonctionnent selon des principes différents et avec des modes de gestion qui leurs sont propres. Leurs prestations permettent de bénéficier de crédits d'impôts.

Essentiel & domicile

Le concept Essentiel & Domicile a été créé en 2006 par Jean-Jacques Godet et sa femme, aide-soignante, pour apporter de l'aide à la personne. Vingt-deux agences sont installées sur toute la France. Aurélia Simon gère celle de Pacé qui a ouvert ses portes place Saint Melaine à la fin 2019. Elle propose des services pour toute la famille : entretien du domicile (ménage, repassage, bricolage), entretien des espaces verts, services d'aide à domicile (maintien à domicile, téléassistance) et garde d'enfants à domicile. Essentiel et domicile a à cœur de proposer des prestations de qualité grâce à ses salariés impliqués et consciencieux. Durant la crise sanitaire, les contacts par téléphone ou par mail ont été privilégiés. Tout a été mis en œuvre pour assurer la continuité des services, en garantissant la sécurité des intervenants et des clients.

⊕ D'INFOS : **Essentiel & Domicile**
7, place Saint-Mélaine
Tél : 02 34 09 02 08 - pace@essentiel-domicile.fr
www.essentiel-domicile.fr

Junior Senior

Junior Senior est un réseau de franchise spécialisé dans le service à domicile et compte 75 agences présentes partout en France depuis plus de vingt ans.

Junior Senior Ille-et-Vilaine, dirigée par Corinne et Carol-Anne Jue depuis 2015 est reconnue par la qualité de ses prestations face aux nombreux besoins sur le secteur. Depuis septembre dernier, une nouvelle agence s'est ouverte à Pacé. Elle propose différentes prestations d'aide à domicile adaptées et personnalisées selon les besoins : ménage, repassage, garde d'enfants, maintien à domicile des personnes âgées et/ou en situation de handicap.

Depuis sa création les valeurs qui ont dynamisé le réseau et garanti la réussite sont les suivantes : le respect de la personne aidée et de son entourage, une réponse adaptée et de qualité pour l'ensemble des bénéficiaires, un travail d'équipe avec les partenaires sociaux et un comportement intègre.

Corinne Jue, gérante de la société, et Alexia Moulin responsable d'agence

⊕ D'INFOS : **Junior Senior**
12, bd Dumaine de la Josserie
Tél : 02 99 31 21 82
agence-pace@juniorsenior.fr
www.juniorsenior.fr

ADMR (Aide à domicile en milieu rural)

L'ADMR intervient sur les communes de Pacé, Vezin-le-Coquet, l'Hermitage, Parthenay-de-Bretagne, Saint-Gilles, Montgermont et la Chapelle-des-Fougeretz. L'association propose au quotidien l'accompagnement de personnes âgées ou de personnes en situation de handicap, de l'aide aux familles, ou des gardes d'enfants. Elle assure aussi des prestations ponctuelles, par exemple lors d'une sortie d'hospitalisation.
Les aides à domicile effectuent l'entretien du logement et du linge, les courses, la livraison de repas, l'aide à la personne (toilette, habillage...), l'accompagnement social.
L'ADMR fonctionne en lien avec le conseil départemental pour les prises en charge de l' Allocation personnalisée d'autonomie (APA), la Maison départementale des personnes handicapées pour les prises en charge Prestation de compensation du handicap (PCH) ainsi que la Caisse d'allocation familiale, les Mutuelles et les Caisses de Retraite
Les services ont été maintenus pendant la crise sanitaire. Si les locaux étaient fermés au public, une permanence téléphonique a été assurée.

⊕ D'INFOS : **ADMR**
18, bd Dumaine de la Josserie
Tél. 02 99 60 17 83
pace.asso@admr35.org

EFOR (Emplois Familiaux Ouest Rennais)

Depuis 25 ans, l'association EFOR (Emplois Familiaux Ouest Rennais) offre de multiples services aux familles pour l'entretien du domicile, du jardin et la garde d'enfants.
Forte de la fidélité de ses 560 adhérents, l'équipe d'administrateurs bénévoles et sa directrice, Christelle Hautbois, proposent des prestations de qualité en veillant à la formation et au bien-être de leurs 46 salariés.
EFOR a pour objectif de développer des emplois pérennes de proximité : valorisation du travail en recrutant au-dessus du SMIC, prise en compte de l'ancienneté, formation permanente. En appliquant une politique fondée sur la confiance réciproque et l'écoute de ses salariés, l'association ne connaît pas le turn-over habituel de ce secteur d'activité où les métiers ne sont pas toujours reconnus à leur juste valeur. C'est la même démarche de confiance et d'écoute qui anime l'équipe dirigeante vis-à-vis des adhérents, tout particulièrement en cette période difficile. Elle tient à les remercier de leur soutien.
Actuellement, EFOR recrute, n'hésitez pas à les contacter.

L'équipe administrative d'EFOR.

⊕ D'INFOS : **EFOR**
18, bd Dumaine de la Josserie
Tel : 09 67 23 17 81 - contact@eforpace.fr
www.eforpace.fr

Espace emploi

Depuis 35 ans, Espace Emploi, employeur solidaire, propose des services à domicile par la mise à disposition de salariés. Ils sont sensibilisés et formés aux mesures de prévention et protocoles de désinfection liés au contexte actuel. Dans ce cadre, ils assurent (liste non exhaustive) : l'entretien du domicile, du jardin, le petit bricolage (monter des meubles, peindre des murs...), la garde des enfants de plus de 3 ans, les déménagements et la garde d'animaux.
Espace Emploi propose un service de proximité et des interlocuteurs qui gèrent toutes les formalités administratives (contrat, salaires...). L'engagement se fait en fonction des besoins sur une durée flexible.

Yannick Tual et Sandrine Chollet chargés de la mise à disposition et du suivi des salariés.

Espace emploi accompagne ses salariés vers l'emploi durable. Faire appel à ses services, c'est contribuer à l'économie locale, sociale et solidaire. Espace emploi intervient à Pacé et sur les communes à proximité.

⊕ D'INFOS : **Espace emploi**
Place Général de Gaulle
Tel : 02 99 60 14 55
mission@espace-emploi.fr
www.espace-emploi.fr

TOPGARAGE
Le professionnalisme de proximité

AUTO PACÉ SERVICES
Garage Multi-Marques
Vente véhicules d'occasion
Spécialiste Audi / Volkswagen
Stéphane Georges
8, rue L. et J. Boutin
35740 PACÉ
Tél. 02 99 60 60 76
Fax 02 99 85 28 20
station-lavage 24h/24
certifié anti-rayures

BAINS & SOLUTIONS
Le quelité de l'artisanat
Venez découvrir notre SHOWROOM !
HL Plomberie
Aménagement de salles de bain
Plomberie et chauffage RGE
8 bd Dumaine de la Josserie, 35740 Pacé
02 99 69 17 48
www.bainsetsolutions.fr

UN JARDIN À PORTÉE DE MAIN
GRÉGOIRE BEAUSIRE - PAYSAGISTE
-PAYSAGISTE-
-ENTRETIEN DE PARCS ET JARDINS-
06 72 78 98 49 - BEAUSIREG@GMAIL.COM

Yann CATEL
ARTISAN PEINTRE
35740 PACÉ
02 99 60 23 87
06 08 37 50 53
www.catelyann-peinture.com
ycatel.peinture@orange.fr
• PEINTURE- DÉCORATION
• REVÊTEMENTS DE SOLS ET MURS • NEUF ET RÉNOVATION
• PARTICULIERS ET PROFESSIONNELS

COURS D'ANGLAIS LUDIQUES
Maternelle-Primaire-Collège-Lycée
COURS ADULTES / ENTREPRISES
Jane WILSON
Formatrice professionnelle
20 ans d'expérience
02 23 41 35 74
jane.wilson@flyingcolours.fr
TELEPHONE
http://www.flyingcolours.fr
24 rue de la Motte
35740 PACE

CANADIAN STEAK HOUSE
UN RESTAURANT CONNU, UN CONCEPT RECONNU
Des spécialités canadiennes à partir de 9,30 jusqu'au menu Canadian Trip complet à 24,90€
REPAS À EMPORTER
Qualité et originalité dans un cadre chaleureux
AVENUE DE LA TOUCHE - ZONE IKEA - 35740 PACÉ
OUVERT 7J / 7 TOUTE L'ANNÉE
CANADIANSTEAKHOUSE.FR
02 30 96 66 50

Vincent Besneux
Agent général
agence.vbpace@axa.fr
auto BANQUE
retraite prévoyance / dépendance / habitation
14, place Saint-Melaine
35740 Pacé
02 99 60 63 29
02 99 60 20 81
n° ORIAS 07015500
AXA
réinventons / notre métier

L'ATELIER DE SELLERIE
SARL Bruno ROCHER
06 76 02 34 22
Z.A. de La Teillais
4, rue J.L. Boutin • 35740 PACÉ
ARTISAN
Confection et Réfection
Sellerie de voiture • Sièges
Garnitures diverses
Camping-cars • Motos
Bateaux • Ameublement
Bâches diverses • Capotes
Tauds de bateaux
Sièges et matelas médical
Réparations diverses camping

ÉCONOMIE

Rive Ouest
Fisselier : un liquoriste artisanal

Installé à Pacé sur Rive Ouest depuis 2018, Emmanuel Fisselier perpétue une tradition familiale. Fondée par son père, à Rennes, il y a 52 ans, la liquoristerie Fisselier est née de l'épicerie fine Aux Frères Provençaux ouverte par son grand-père, place de la mairie, en 1930. Au fil du temps, les spiritueux, comme le pastis breton ou encore le whisky breton, et les apéritifs bretons, tels que l'Apéritif BZH (créé en 1973) et le Chouchen se sont ajoutés aux liqueurs. *« A l'origine, notre cœur de métier est la fabrication artisanale de liqueurs de fruits, de fleurs... puis nous nous sommes diversifiés en créant de belles gammes de punch au rhum arrangés, il y a dix ans : Les Pirateries, Les Boucaneries »,* explique Emmanuel Fisselier.

Emmanuel Fisselier et Maëlenn Pouille, la responsable du showroom.

L'innovation reste le maître mot de la maison, ainsi la Fleur de Gwenroc, crème de whisky breton, a été la première liqueur créée à Pacé.
Chez Fisselier, tout est produit sur place. Le bâtiment de 1 500 m² comprend un magasin de vente directe de 106 m² et un atelier de production artisanale. *« Ici on crée le produit, on l'embouteille, on l'étiquette et on l'expédie,* reprend le directeur de l'établissement. *Ces créations sont proposées dans des bouteilles joliment présentées. Le design des flacons est très soigné avec l'utilisation du jute, raphia, de cire et de bouchons originaux ».*

Composée d'une dizaine de salariés, l'entreprise familiale connaît un succès grandissant auprès des Pacéens. *« Lors du premier confinement nous avons pris la décision de fermer le magasin, tout en conservant une activité en télétravail pour la conception graphique d'étiquette notamment. Après un été qui nous a agréablement surpris en terme de fréquentation, le second confinement est arrivé, étant caviste et relais colis nous avons décidé de rester ouvert en privilégiant autant que possible la livraison à domicile que nous faisons via notre site internet ou le click and collect. »*
Avec 300 000 flacons mis en bouteilles chaque année, Fisselier possède un rayonnement national dans les épiceries fines ainsi que chez les cavistes et réalise un chiffre d'affaires de plus de 1,5 million d'euros.

« Nous avons choisi de nous installer sur Rive Ouest car notre activité connaît un bel essor et nous avions besoin de place pour fabriquer tous nos élixirs et les stocker », poursuit Emmanuel Fisselier qui est très attaché à Pacé et à la métropole rennaise. *« Le tissu économique est dynamique, notre bâtiment nous permet de répondre à plus de projets. Outre le développement commercial, ce nouvel outil nous donne plus de visibilité sur le bassin rennais ».* Il entretient des liens avec d'autres entreprises pacéennes avec lesquels il travaille dès que possible par exemple pour la conception des produits, avec les Cafés Félix notamment, ou encore pour l'impression de sa signalétique avec Pano Service.

« Très bien desservie par la RN12, notre entreprise est située à une petite dizaine de minutes de Rennes, non loin d'Ikea et à deux pas du contrôle technique, un grand parking est à la disposition de notre clientèle ».

D'INFOS : Liqueur Fisselier
16, bd du Scorff
Tel : 02 99 41 00 00
www.fisselier.com
Blog : boutique.fisselier.com/blog
facebook et Instagram : lesliqueursfisselier

FISSELIER
Depuis 1968

Un label d'excellence

L'entreprise Fisselier a récemment été récompensée du Label Entreprise du Patrimoine Vivant (EPV). Il distingue des entreprises françaises aux savoir-faire artisanaux et industriels d'excellence. Il met en exergue le patrimoine économique et créatif, le savoir-faire d'un des derniers artisans liquoristes indépendants ainsi que la fidélité à l'implantation dans le bassin rennais de cette entreprise bretonne.

ENVIRONNEMENT

Zone d'expansion de crues Restauration des cours d'eau et zone humide

Le ruisseau de Champalaune et un de ses affluents, le ruisseau de la Crespinière sont des cours d'eau qui ont été fortement remaniés par l'homme via des travaux de rectification et de curage sur pratiquement tout leur linéaire. Au regard de ses dégradations, ils offrent peu d'habitats propices au développement d'une faune et d'une flore diversifiées. En outre, leur tracé rectiligne favorise les phénomènes d'à-coups hydrauliques même pour des pluies de faible intensité.

Des travaux de restauration des milieux naturels ont été réalisés en octobre dernier dans la prairie qui sert de zone d'expansion de crues située à proximité des jardins familiaux de Champalaune. Ces travaux ont des objectifs multiples. Le reméandrage des ruisseaux de Champalaune et de la Crespinière visent à restaurer des écoulements et des habitats diversifiés pour les peuplements biologiques. Le reméandrage et le retalutage des berges en pente douce permettront également de freiner les écoulements, dissiper l'énergie de ces cours d'eau et améliorer ainsi la capacité d'autoépuration de ces ruisseaux.

La restauration de 2 300 m² de zone humide par décaissement sur 30 cm de profondeur et la création d'une mare de 100 m² renforcera l'attractivité écologique du site et notamment l'installation d'une faune et d'une flore typiques de ces milieux.

En complément de ces travaux, l'implantation de 2 250 m² de bosquets sur 200 m de talus bocager vise à reconstituer une trame paysagère à proximité des cours d'eau et à apporter de l'ombrage.

Les travaux de renaturation de la Crespinière, de restauration de zones humides et création de bosquets et talus bocagers sont portés par Territoires et Développement dans le cadre de mesures compensatoires de la ZAC des Touches pour un montant de 66 000 € et ont été suivis pendant leur mise en œuvre par le cabinet d'études Ouest Am.

Les travaux de reméandrage du Champalaune sont portés par le Syndicat mixte des bassins de l'Ille, l'Illet et de la Flume (SMBIIF) pour un montant de 36 000 € financés à 80 % par l'Agence de l'eau Loire-Bretagne et le département d'Ille-et-Vilaine.

La coordination de ces travaux sur le ruisseau de la Crespinière et du Champalaune ont abouti à une restauration globale et optimale de ce site. Les agriculteurs qui exploitent ces parcelles communales avaient tous donné leur accord avant le lancement de cette opération. A l'avenir, l'entretien du site de compensation sera pris en charge par la commune et le reste de la prairie continuera à être géré par les exploitants agricoles.

Un suivi de l'efficacité des travaux de restauration sur le site de compensation sera mené durant cinq ans par Territoire et Développement.

⊕ **D'INFOS :** Julien Larcher, technicien rivière-bocage
Syndicat mixte des bassins de l'Ille, de l'Illet et de la Flume
Maison éclusière de Fresnay - 35520 Melesse
Tél : 02 99 55 27 71
Courriel : technicienriviere-ille-illet@orange.fr

Environnement - Recensement agricole

Le recensement agricole, organisé par le ministère de l'agriculture et de l'alimentation, a débuté. Toutes les exploitations agricoles sont concernées. Opération décennale européenne et obligatoire, le recensement agricole a pour objectif d'actualiser les données sur l'agriculture française et de mesurer son poids dans l'agriculture européenne. Ces données permettent également de définir et d'ajuster des politiques publiques au niveau national et local.

La collecte sera organisée jusqu'au 30 avril 2021 et s'effectuera en grande partie sur Internet ou par des enquêteurs agréés.

⊕ **D'INFOS : https://agriculture.gouv.fr/recensement-agricole-2020**

Réseau de chauffage urbain : financement participatif

Dans le cadre de son Plan Climat Air Énergie Territorial, Rennes Métropole s'est engagée à diviser par deux ses émissions de gaz à effets de serre par habitant d'ici 2030. Parmi les différents outils actionnés pour y parvenir, la Métropole s'engage et investit dans la construction d'un réseau de chauffage urbain dense et performant, afin de renforcer le recours aux énergies renouvelables et de récupération sur le territoire.

En janvier 2020, Rennes Métropole a confié à En'RnoV, filiale locale d'ENGIE Solutions, le développement du réseau de chauffage urbain Rennes Nord Vilaine pour une durée de 18 ans. Cette mission vise à étendre et interconnecter les réseaux de Rennes Nord et Est pour permettre le raccordement du plus grand nombre d'habitants au réseau de chauffage. Ce projet permet également d'optimiser l'utilisation de l'énergie de récupération produite à l'Unité de valorisation énergétique (UVE) de Villejean ainsi que la modernisation des installations de production et de distribution du réseau. Il est proposé aux personnes qui le souhaitent de participer à une collecte (montant attendu : 500 000 euros), à raison d'une participation pouvant aller de 10 à 2 000 euros. La collecte a lieu sur la plateforme GwenneG. Les sommes versées, associées à un taux d'intérêt brut annuel de 4.8 %, visent à financer des installations permettant d'améliorer l'efficacité énergétique du réseau : panneaux photovoltaïques en toiture des chaufferies (Villejean, Nord Saint Martin) et digitalisation du réseau pour optimiser le pilotage des installations.

⊕ D'INFOS :
Pour accéder à la plateforme de financement :
www.gwenneg.bzh/fr/enrnov

VIE ASSOCIATIVE

Comité d'animation pacéen Dominique Ego nouveau président

Dominique Ego a pris la présidence du Comité d'animation pacéen en septembre dernier. Ce cadre commercial de 52 ans est pacéen depuis neuf ans. *« Je suis impliqué depuis plusieurs années dans l'organisation du marché de Noël, initié par le COP badminton. J'ai souhaité m'investir encore plus dans l'animation de la commune et c'est avec plaisir que j'ai accepté de succéder à Marie-Christine Ladier à la présidence du Comité d'animation pacéen ».*

Du fait de la crise sanitaire, l'activité de l'association a été réduite ces derniers temps. La braderie de la Foucherais, prévue en octobre dernier, a dû être annulée. Le bal de la Saint-Valentin risque de ne pas avoir lieu en février prochain. Cependant Dominique Ego reste optimiste pour les années à venir : *« Nous souhaitons proposer de nouveaux événements pour rassembler et divertir les Pacéens. Nous mettrons 2021 à profit pour étudier les projets qui pourraient être organisés en 2022. L'entente, l'implication des bénévoles et membres du bureau ainsi que la collaboration et l'accompagnement de nos élus sont très motivants. ».*

Les événements de 2021

(sous réserve de l'évolution de la crise sanitaire)
Samedi 13 février : bal de la Saint-Valentin
Samedi 8 mai : course cycliste Jean-Paul Lefeuvre (Grand prix de Pacé)
Dimanche 12 septembre : course cycliste du « P'tit Bénéfice »
Samedi 9 et dimanche 10 octobre : concours de palets et braderie de La Foucherais
Dimanche 24 octobre : Marathon Vert

Disparition de Jean Rohon

Président du CAP de janvier 2002 à mars 2017, Jean Rohon est décédé le 21 février dernier. Dominique Ego a tenu à saluer sa mémoire *« Outre sa contribution à l'organisation et au développement de l'association (création des courses cyclistes du P'tit Bénéfice et du Challenge des 4 Rivières, bal de la Saint-Valentin...), ce sont sa faculté à innover et ses valeurs humaines qui restent dans le cœur des membres de l'association. Nous tâcherons d'être digne de cet héritage ».*

Reprise d'activités à la Médiathèque

Depuis le 28 novembre, la médiathèque a rouvert ses portes aux horaires habituels. Il est de nouveau possible de venir emprunter et rendre des documents. Les usages sur place sont cependant limités, le port du masque à partir de 11 ans reste obligatoire ainsi que le lavage des mains à l'entrée. Sous réserve de l'évolution du contexte sanitaire, les rendez-vous réguliers reprendront fin janvier (CF Agenda p.).

Prix en bulles 2021

Le Prix en bulles est un prix de lecture de bande-dessinée qui permet d'élire une BD parmi une sélection proposée par les bibliothécaires des sept médiathèques participantes. Il se décline en deux formats : l'un à destination du public adulte avec une sélection de huit titres, l'autre pour les jeunes de 10 à 14 ans avec cinq titres. Le principe est simple : à partir du 16 janvier, vous vous inscrivez auprès de votre médiathèque, puis lisez et votez pour votre BD préférée avant le 29 mai. La remise du prix de cette 8e édition aura lieu le 4 juin à la médiathèque de Pacé.

Prix double 6

Le Prix double 6 est un prix décerné par le public à l'occasion du Festival des Jeux de Saint-Herblain (44). Six jeux en compétition sont à évaluer selon trois critères : la clarté de la règle du jeu, l'esthétisme du matériel et le plaisir de jouer.
Cette année, la médiathèque réinvente sa participation. Les familles désireuses d'y participer peuvent s'inscrire auprès de la Médiathèque pour emprunter un jeu durant une semaine pendant les mois de janvier et février.

D'INFOS :
Tel. : 02 99 85 51 10
contact@mediatheque-pace.fr

Maison des jeunes et de la culture
Des médiations pour les scolaires

En dépit d'une saison culturelle bouleversée et de fortes contraintes d'organisation, l'équipe de la MJC reste très active. Dans cette période compliquée, il lui a semblé pertinent et important de maintenir les liens avec les groupes scolaires pacéens à travers la mise en place d'ateliers au sein des classes. La pratique artistique constitue une des missions principales de l'association qui a proposé des ateliers de fabrication de flip book et d'initiation à l'encre de chine auprès des primaires. Des solos de danse, extraits de la future création « Plume » de la compagnie rennaise Erébé Koulliballets, ont été présentés au sein des écoles devant des élèves captivés.

Des collégiens de 3e de Françoise-Dolto ont, eux, rencontré la compagnie la Ronde bleue autour d'un projet de performance. Des interventions sont aussi programmées auprès des sections théâtre du collège Saint-Gabriel sur la découverte du monde du spectacle vivant (métiers, processus de créations...).

Démonstration de danse par la compagnie Erébé Koulliballets.

Ateliers d'initiation à l'encre de chine.

Espace Le Goffic
Des artistes en résidence

L'extension de l'espace Le Goffic, en 2017, a donné naissance à de nouvelles salles qui se prêtent aux résidences artistiques. L'Escapade, Clap, Comédia peuvent en effet servir d'espaces de travail et de diffusion pour le spectacle vivant : en 2019, dix-neuf compagnies ont ainsi été accueillies pour 207 jours d'occupation.
Les résidences permettent à la MJC et la Mairie d'accompagner le projet artistique d'une compagnie. Un ensemble de moyens (espaces de travail, moyens techniques, humains ou financiers) sont mis à sa disposition et elle fait partager au public certaines étapes du projet (rencontres, ateliers, animations, sortie de résidence).
Selon Annabelle Hamon, directrice des affaires culturelles de la ville, *« pour chaque résidence, la durée, les moyens mis à disposition et les actions vers le public sont différents. Le cadre est volontairement souple pour permettre aux deux parties de définir ensemble un projet cohérent ».*
Les résidences contribuent au développement culturel du territoire par l'accompagnement de la création artistique et la valorisation des ressources et compétences. Favoriser la rencontre entre les artistes et le public constitue aussi un moyen d'élargir l'offre culturelle.

« Nous avons accueilli Marjorie Blériot et sa compagnie, ''Des gens comme tout le monde'', à de nombreuses reprises en 2019 et 2020, explique Patrice Caillibot, responsable du secteur culturel de la MJC. *Elle a commencé à écrire son spectacle ''Déjà Maryvonne'' au cours d'un temps de résidence au sein de la MJC, puis a testé des choses sur scène avant de travailler la scénographie... La première du spectacle devrait être donnée le 22 janvier prochain à l'Escapade. »*

Depuis plus d'un an, Marjorie Blériot invente, crée et travaille sur son prochain spectacle "Déjà Maryvonne" avec la complicité de Lisa Abadie et des frères Pablof. (Crédit : Greg Bouchet)

En 2020, le Banquet Céleste, un ensemble de musique baroque qui travaille en coopération avec l'opéra de Rennes, a préparé à l'Escapade son nouveau spectacle Dream. La MJC a accueilli l'équipe artistique et a mis en place des temps de rencontre et d'échange avec trois classes des collèges de Pacé. Les enfants devraient ensuite assister au spectacle à l'opéra.
A l'avenir, des résidences de créations en arts plastiques pourraient être mises en place dans les salles Odorico et Pop art avec des expositions dans la Galerie.

Les résidences sont avant tout des temps de rencontre, des occasions de tisser des liens entre artistes et professionnels de la culture. Dans ce contexte sanitaire inédit, ce sont des opportunités d'imaginer de nouvelles formes de diffusion des spectacles comme les concerts du collectif Ça part en live, avec Emane et le groupe Gad Zukes, en décembre dernier.

Résidence du Banquet Céleste sur l'année 2020.

Exposition virtuelle des artistes locaux

La 25e édition de la Semaine des arts, prévue initialement du 7 au 15 novembre, a été annulée en raison de la crise sanitaire. Les œuvres, réalisées par des artistes amateurs locaux, devaient être exposées dans la salle de La Galerie à l'espace Le Goffic.
Afin de présenter une partie de ces créations au public, certaines d'entre elles ont été regroupées dans une exposition virtuelle accessible sur ville-pace.fr sous la forme d'un diaporama.

INTERSPORT
LE SPORT COMMENCE ICI

DU SPORT, DU CHOIX,
DES CONSEILS,
DES MARQUES,
DE LA MODE ET...
DES PROMOTIONS
TOUTE L'ANNÉE !

INTERSPORT
Face au Centre commercial Cora-Opéra
35 PACE - 02 99 85 21 90

ABRIT ECO CONSEIL
Samuel Bricier *ARTISAN*
Electricité Générale - Isolation - VMC
Chauffage électrique
Tél : 02 23 22 21 93 / 07 81 61 89 04
1 Allée de la Grande Egalonne - 35740 PACÉ
abritecoconseil@gmail.com

L'Art de l'Assurance
Demandez une cotation et découvrez la différence
Weslay
Courtage en assurances
✓ Libre choix des compagnies
✓ Expérience et savoir-faire
✓ Conseil et accompagnement
Assurances des particuliers
Auto
Habitation
Santé
Capital décès
Épargne
Retraite
Assurance emprunteur
Voyage
Placement immobilier
...
Assurances des professionnels
Multirisques professionnelle
RC Pro
Décennale
Multirisques immeuble
Multirisques agricole
Flotte auto
Collective santé et prévoyance
Per Perco
...
www.weslay.fr
Tél. 02 30 96 45 93 Email contact@weslay.fr
12, bd de la duchesse Anne 35740 Pacé
Orias 12068710 Carte T CPI35022017000016396

NOUVEAU À PACÉ
ROCHE PEINTURES
Peintures & Revêtements
rochepeintures@gmail.com | 06 63 35 96 18
49 avenue Pinault - 35740 Pacé

Frédéric GROHAN
Plomberie Sanitaire Chauffage
- Installation neuf et rénovation
- Remplacement chaudières gaz, fioul
- Nettoyage, désembouage plancher chauffant, radiateurs
- Création de salles de bain
RGE QUALIBAT
Entreprise qualifiée
PG Professionnel Gaz
Qualibat, RGE
02 99 69 58 58
Touche champagne . 35740 Pacé

TRAVAUX PUBLICS
LOCATION-PARTICULIER
Terrassement - Drainage et Fosse toutes eaux

Patrick Legrand
19, avenue Steinsel - 35740 PACÉ
02 99 60 18 65 - Port. : 06 61 66 72 89

18 BOULEVARD P DUMAINE DE LA JOSSERIE - PACE - 02 99 85 55 88
ZAC DE LA GIRAUDAIS - PACE - 02 99 54 31 60
ATOL MON OPTICIEN

JEUNESSE

Inscriptions pour les vacances d'hiver

Accueil de loisirs. Les conditions d'accueil des enfants seront définies selon le contexte sanitaire. L'accueil de loisirs devrait être ouvert pour les enfants du 22 février au 5 mars inclus de 7h30 à 18h30. Les inscriptions seront obligatoires, courant janvier, sur le portail famille accessible sur www.ville-pace.fr jusqu'au dimanche 7 février à 23h59.

MJC. L'accueil 10-17 ans de la MJC devrait être ouvert du 22 février au 5 mars. Les animateurs proposeront des sorties quotidiennes (jardins, escape game, paintball...). De nombreuses animations seront proposées à l'espace Le Goffic autour de différentes thématiques (jeux de rôle, jeux vidéo, grands jeux, activités artistiques,...).

Séjour ski : il reste des places

La MJC propose un séjour ski à Saint-Colomban-des-Villards du 19 au 27 février. Au programme: glisse, randonnée, découverte du patrimoine culturel et gastronomique.
Pour les 11 à 17 ans : séjour à partir de 585 € tout compris (transport, hébergement, repas, matériel, forfait veillées, sorties...).
Des offres spéciales familles sont aussi proposées (appartements de 4 à 8 personnes, transport, option forfait...). Tarif sur demande.
En cas d'annulation liée à la crise sanitaire, les adhérents seront entièrement remboursés.

Conseil municipal des enfants : des projets plein la tête

Romain Collet, Lana Hesry, Noémie Ledieu et Erell Maussion lors de la journée de ramassage de déchets

En dépit du contexte particulier, le Conseil municipal des enfants continue de fonctionner.
Les commissions se sont réunies les 30 septembre, 7 et 14 octobre afin d'échanger et d'avancer sur les nombreuses idées émises par leurs membres. Certains enfants ont activement participé à la Journée de nettoyage de la planète du samedi 19 septembre. Particulièrement sensibilisés à la gestion des déchets, le groupe a collecté bouteilles en plastique, papiers, emballages, bâtons de sucettes et de nombreux mégots sur divers sites communaux.

Lors de la réunion du 25 novembre, en visioconférence, plusieurs sujets ont été abordés.

- Echanges avec les résidents de l'EHPAD des Trois Chênes (correspondance épistolaire...),
- Mise en place d'un potager avec le kit remporté par la commune lors du Défi énergie 2019. Il serait planté dans le jardin de la maison des affaires scolaires et de la jeunesse,
- Réalisation de vidéos à la découverte des différents quartiers de Pacé.

Ces projets pourraient voir le jour dans le courant de l'année prochaine.

Restauration scolaire et accueil de loisirs : barème dégressif

Le barème dégressif permet de faire bénéficier les familles d'un tarif adapté à leurs revenus pour les prestations liées à l'accueil de loisirs et la restauration scolaire.
A partir du 1er janvier 2021, de nouvelles modalités seront appliquées. Pour en bénéficier, il suffira de présenter une attestation CAF ou MSA. Ce justificatif devra être fourni avant le 15 février de chaque année afin de vérifier son éligibilité au barème dégressif. A noter qu'au-delà de ce délai, aucune mesure rétroactive ne sera effectuée et le tarif normal sera appliqué.
L'attestation est à adresser à la mairie.

PLOMBERIE 2J

Plomberie • Chauffage

NEUF & RENOVATION

- Création de salles de bain clés en main (carrelage, faïence, douche à l'italienne...)
- Votre SPA sur-mesure
- Dépannage plomberie et sanitaires

Jérôme JOUFFE
06 75 53 59 87
plomberie2j@orange.fr
www.plomberie2j.fr

TÜVRheinland
AUTOSUR
RDV SUR NOTRE SITE INTERNET
16, rue Jean Marie David - Parc de la Teillais - 35740 PACE
Tél. 02 99 60 19 60
www.tuv-Pace.com
CONTROLE TECHNIQUE AUTOMOBILE
Prenez RDV sur notre site Internet et profitez de nos tarifs exceptionnels

Chambres d'hôtes et Gîtes

Dans un écrin de verdure à 5 minutes de Rennes on vous propose 5 chambres d'hôtes et 2 gîtes.

Marie Annick et Pierrick LOUAPRE
La Touche Thébault
35132 VEZIN / PACÉ
06 03 51 04 43 - 02 99 60 19 74
mannicklouapre@gmail.com
www.gite-bretagne-latouche-thebault.fr

Xavier Mézenge
Maître d'oeuvre à Pacé
ARCHI TEC
ARCHITECTE DPLG - MAÎTRE D'ŒUVRE
CRÉATEUR - CONSTRUCTEUR

Rénovations de maisons existantes

Construction de maisons

Xavier MEZENGE - Architecte DPLG
2, Avenue Etienne et Mathilde Pinault - 35 740 Pacé
02.99.85.23.47
www.archi-tec.net

Photo Passion
Photographe Pacé

DEVELOPPEMENT DE VOS PHOTOS NUMERIQUES

Photo d'identité
Portrait
Photo scolaire
Stage photo
Reportage

Professionnels & Particuliers

www.photo-passion-pace.fr
02.99.60.18.35
5, Avenue Brizeux 35740 Pacé

Notaire

Yann GRATESAC

L'Office de Maître Yann GRATESAC, notaire à Pacé, vous conseille et sécurise :
vos projets immobiliers ou professionnels (achat, vente, société),
et vos transmissions patrimoniales (donation, succession, divorce).

A vendre à Pacé
Très belle propriété rénovée de 300 m² habitables avec dépendances
A proximité immédiate de tous services - Terrain de 4.400 m²

8, avenue Charles Le Goffic - 35740 PACE
T. 02 23 22 60 16 - office35021.pace@notaires.fr

Société Civile Professionnelle G. LECOQ, S. LEGRAIN, Y. GRATESAC - Notaires associés

Mémoires de Pacéens

Nous poursuivons la série d'entretiens avec des Pacéens qui témoignent de leur vie dans la commune. Les versions audio de ces interviews sont disponibles sur ville-pace.fr (rubrique portrait).

> « Pour moi c'était un lieu de rencontres, d'échanges, de convivialité. J'essayais de rendre service et de faire plaisir. C'était une vocation ».

Le Petit Bénéfice, plus d'un siècle d'histoire et de convivialité

En 1986, Marie-Agnès et Daniel Legavre prennent possession du café *Le Petit Bénéfice*, situé à quatre kilomètres du centre-bourg, sur la route de Gévezé. Marie-Agnès deviendra alors la troisième tenancière de ce commerce familial. Début 2021, les portes du café se refermeront et laisseront derrière elles une histoire séculaire que le couple a accepté de nous raconter pour que la mémoire des lieux demeure.

Connaissez-vous l'histoire du *Petit Bénéfice* avant votre arrivée ?

Daniel : Je suis né juste à côté et j'ai passé ma jeunesse ici avec les enfants du bar. Avant, l'établissement faisait café, forge, épicerie et mécanique vélo-mobylette. Dans ma jeunesse, il y avait le téléphone public. La plaque 114 était accrochée à l'extérieur, ce qui indiquait qu'on pouvait téléphoner ici. Quand les gens avaient besoin, ils venaient frapper à la porte même la nuit. C'était un tout petit bar, avec un flipper, un baby-foot et une grande table où les gens s'asseyaient tout autour. On y vendait aussi du sel au détail. La forge était dans la pièce à côté et les chevaux étaient attachés au pied de la porte à l'extérieur en attendant d'être ferrés. La boucle est toujours dans le mur.

Marie-Agnès : C'était une entreprise familiale. Les premiers tenanciers sont restés 60 ans et les deuxièmes 40 ans. Mme Guitton, l'ancienne propriétaire, était très contente de nous vendre ce café en 1986 car au moins elle le cédait à une personne du village.

D'où vient le nom « *Petit Bénéfice* » ?

MA : Comme Mme Guitton faisait épicerie, les gens apportaient leur beurre, leur lait, leurs œufs à vendre ici et ils repartaient avec des courses. Alors ils disaient : « C'est un p'tit bénéfice de venir chez toi ». Ce nom me plaisait beaucoup. Je ne l'ai pas changé parce que pour moi c'était la vie du café, la continuité.

Vous avez réussi à faire vivre le café pendant 34 ans. Quel fut votre secret ?

MA : Pour moi c'était un lieu de rencontres, d'échanges, de convivialité. J'ai essayé de rendre service et de faire plaisir. C'était une vocation. Et j'ai toujours innové : en proposant du hareng grillé en début d'année par exemple, ou encore avec la soirée châtaignes en novembre. Au bar, je vendais du vin chaud l'hiver, de la godinette et de la sangria. Les gens ne trouvaient pas ça ailleurs. Je faisais aussi une très belle décoration de Noël et le père Noël venait pour les enfants qui repartaient avec un petit sachet de chocolat. Voilà, c'est moi ! Ça demandait beaucoup de travail, parfois pour peu de recettes, mais finalement je me suis fait plaisir en premier. Et puis les gens ne mangeaient que des bons produits ici. Pour les concours de palet, les courses de vélo, Daniel, qui est boucher, s'occupait des galettes saucisses, du pâté, des rillettes. On s'est bien complété.

Quels sont vos meilleurs souvenirs ?

MA : Faire la fête. On en a organisé beaucoup ! Pour les dix ans du café, tout le monde a bu et mangé gratuitement. C'est la plus belle fête que j'ai pu faire. Avant on faisait aussi un feu à la Saint-Jean. On se donnait beaucoup de mal mais on avait des bénévoles pour nous aider.

D : Faire des fagots pour la fête du village qu'on a organisée en 2000 et la joie de voir le soir que c'est réussi. On était 80. On avait préparé un buffet campagnard cuit au feu de bois. Tout le monde s'était réuni sur le terrain en face de ma maison de naissance.

UN DERNIER VERRE OFFERT PAR LA MAISON !

Après 34 ans au service de ses clients, Marie-Agnès Legavre baissera le rideau du *Petit Bénéfice* en début d'année 2021 pour prendre une retraite bien méritée. Afin de remercier tous ses clients, dès que la Préfecture autorisera les cafés à rouvrir, chacun sera invité à venir prendre un dernier verre offert par la maison avant la fermeture définitive. Les dates précises, entre la fin-janvier et la mi-février, seront communiquées dès que possible.

Où sont mes lunettes ?

AGRÉÉ TOUTES MUTUELLES - DÉPLACEMENT EN MAISON DE RETRAITE

solaire
enfant
femme
homme

PAUL & JOE® CÉLINE MARC JACOBS lafont paul frank PRADA STARCK®

21 PLACE ST MELAINE, 35740 PACÉ - **02 99 60 19 19**
MARDI AU SAMEDI : **9H - 12H30 | 14H30 - 19H** (FERMETURE À **18H LE SAMEDI**)

NOCIBÉ
la beauté libérée

MINCEUR ET ANTI-ÂGE

NOUVEAU BREVET

CENTRE
COMMERCIAL CORA
35740 Pacé
Tél. 02 99 85 28 08

LPG endermologie

GROUPE GIBOIRE
giboire.com

L'immobilier que j'aime, c'est GIBOIRE !

Notre équipe vous accompagne
dans la réussite de vos projets immobiliers !

14 D. avenue Pinault, à PACÉ

02 99 856 856

ACHETER - LOUER - VENDRE - FAIRE GÉRER

Opération Sapin Malin

Après les fêtes, Rennes Métropole via la société Tribord propose aux Pacéens de broyer leur sapin et d'en récupérer le broyat. Cette opération Sapin Malin, qui a pour objectif de limiter les déplacements en déchetterie, aura lieu le mercredi 13 janvier de 15h à 17h sur le parking de l'atelier communal, dans la zone d'activité de la Teillais, 9 rue Jean Marie Tullou.
Un espace de dépôt est proposé dès le 28 décembre sur le même site.

⊕ **D'INFOS : Contact mairie : 02 23 41 30 00.**

La gendarmerie recrute

Plus de 10 000 postes sont proposés avec différents profils de candidats de 17 à 40 ans, sans condition de diplôme jusqu'à bac + 5.

⊕ **D'INFOS :**
Centre d'Information et de Recrutement
de la Gendarmerie de Rennes
85, boulevard Clemenceau
- 35 200 Rennes
cir.rennes@gendarmerie.interieur.gouv.fr
Tél. 02 99 32 52 90.
www.lagendarmerierecrute.fr.

Déclaration des ruches

Si vous possédez des ruches, la déclaration de leur nombre et de leur emplacement est obligatoire. La période de déclaration est fixée jusqu'au 31 décembre.
Cette déclaration totalement dématérialisée peut s'effectuer en ligne ou par un imprimé cerfa disponible en mairie.

⊕ **D'INFOS : mesdemarches.agriculture.gouv.fr**

Réveillon de la solidarité

Pour certaines personnes, souvent en situation précaire, la solitude des soirs de fête vient s'ajouter à leur isolement quotidien. C'est pour elles que la Fondation de France organise des Réveillons de la solidarité. Cette année, les Réveillons ne pourront avoir lieu comme les années précédentes mais la Fondation de France reste mobilisée pour les plus vulnérables en organisant des distributions de repas festifs, « des maraudes de fin d'année », des spectacles de rue ... tout en considérant le contexte sanitaire actuel.
La Fondation de France lance comme chaque année une campagne de dons : en ligne sur **www.fondationdefrance.org** ou par chèque à adresser à : Fondation de France - Réveillons de la solidarité - 60509 Chantilly Cedex.

Prévention des intoxications au monoxyde de carbone

Le monoxyde de carbone est un gaz inodore, incolore, toxique et potentiellement mortel (une centaine de décès par an). Il provient essentiellement du mauvais fonctionnement d'un appareil (chaudière, chauffe-eau, poêles et cuisinières, cheminées et inserts ...) dans un foyer.
Le maintien d'une aération permanente dans les locaux ainsi que l'entretien des conduits d'évacuation des fumées par un professionnel qualifié, au moins une fois par an, demeurent les principaux gages de sécurité.
En cas de suspicion d'intoxication, appeler les secours (112, 18 ou 15).

⊕ **D'INFOS : www.sante.gouv.fr**

Crédit eau pour les familles nombreuses

La Collectivité Eau du Bassin Rennais propose une aide au paiement de la facture d'eau et assainissement pour les familles nombreuses (30€ / an à partir du 3e enfant) abonnées à la SPL Eau du Bassin Rennais.
La demande est à faire avant le 31 décembre.

⊕ **D'INFOS :**
Retrouvez les conditions d'éligibilité et les justificatifs à fournir :
- sur le site https://monagence.eaudubassinrennais.fr
- par les coordonnées indiquées sur la facture d'eau et d'assainissement.

Du samedi 9 janvier **au dimanche 21 mars**

(Sous réserve d'annulation du fait de l'évolution de la crise sanitaire)

Déjà Maryvonne

Concert Pierre et le loup

Duo Barbelin-Meyer

Expo Benoit Sicat

JANVIER

SAMEDI 9
- **Rink-hockey - championnat N2**

Le COP reçoit ROC Vaulx-en-Velin.
Salle Emeraude - 20h15.
Buvette et restauration sur place.

DIMANCHE 10
- **Concert Horizons d'Amérique - duo Barbelin-Meyer,** organisé par Les Escapades classiques de la MJC.

L'Escapade - 17h.
Tarifs : 17 €/ 15 € / 10 €.
Sur réservation :
reservation.mjcpace@gmail.com

DU 11 AU 22 JANVIER
- **Exposition "Permis de construire" de Benoît Sicat,** organisée par la MJC.

La Galerie - 10h à 18h.
Gratuit. Contact : 02 99 60 14 72

SAMEDI 13
- **Opération Sapin Malin,**

récupération et broyage des sapins après les fêtes de Noël.
A l'atelier communal situé au 9, rue Jean-Marie Tullou, de 15h à 17h. Dépôt de sapins à partir du 28 décembre.

JEUDI 14
- **Conférence "Dis-moi ce que tu manges" avec S. Gouin,** organisée par Histoire de savoir de la MJC.

L'Escapade - 20h.
Tarifs : 4€ / 2 €.
Sur réservation :
reservation.mjcpace@gmail.com

Humour - Guillermo Guiz
– REPORTÉ (date à déterminer)
Le Ponant.

VENDREDI 15
- **Humour - Arnaud Tsamère**

– REPORTÉ au 22/10/2021
Le Ponant.

A PARTIR DU 16 JANVIER
- **Prix en bulles, (lire page P.24)**

Votez pour vos titres préférés parmi une sélection de bandes dessinées.
Contact : 02 99 85 51 10 ou contact@mediatheque-pace.fr

SAMEDI 16
- **Danse - Fest-Noz Au cœur de l'hiver - ANNULÉ**

organisé par La Rassemblée
Le Ponant.

VENDREDI 22
- **Théâtre - Déjà Maryvonne** (de et par Marjorie Blériot), organisé par la MJC.

Cie Des gens comme tout le monde.
L'Escapade - 10h et 20h30
Tarifs : 12€ - 10€ / Scolaire : 5€
Sur réservation :
reservation.mjcpace@gmail.com
- **Spectacle - Le Cabaret Burlesque - REPORTÉ au 22/01/2022**

Le Ponant.

SAMEDI 23
- **Jeux vidéo et jeux de bar**, organisés par la MJC.

Baby-foot, billard, fléchettes, flipper
Espace rétro-gaming : tournoi de Bomberman, borne d'acrade, Sega, Sony... Next-gen : PS4, Switch, X-box 360...Et un grand tournoi de smashbros !
Espace Le Goffic - de 11h à 23h.
Gratuit - Buvette et vente de gâteaux
- **Rink-hockey - championnat N2**

Le COP reçoit HR Aix-Les-Bains.
Salle Emeraude - 20h15.
Buvette et restauration sur place.
- **Humour – Kallagan - ANNULÉ**

Le Ponant.

MARDI 26
- **Conseil municipal**

En Mairie ou au Ponant - 20h30

MERCREDI 27
- **Les Histoires du Mercredi.**

Lecture d'albums pour les enfants - A partir de 3 ans.
Médiathèque - 17h.
Gratuit - Sur réservation au 02 99 85 51 10.

JEUDI 28
- **Humour - Chicandier et son mathou**

Le Ponant - 20h30
Tarifs : 34 € / 29 €

VENDREDI 29
- **Humour - Matthieu Longatte**

Le Ponant - 20h30
Tarif : 35 €

SAMEDI 30
- **La Marmothèque**

Activité d'éveil pour les tout-petits de 9 mois à 2 ans.
Médiathèque - 11h.
Gratuit - Sur réservation au 02 99 85 51 10.
- **Chanson - Asti Even... entouré de ses choristes et danseuses - REPORTÉ (date à déterminer)**

Organisation : Pacé en courant
Le Ponant.

Asti Even

Un air de famille

FÉVRIER

LES 5, 6, 7, 12 ET 13

- **Théâtre - Un air de famille par la Cie de l'Etourdi,** organisé par la MJC.

L'Escapade - vendredi et samedi à 20h30 et 15h le dimanche.
Tarifs : 10 € / 6 €.
Sur réservation :
reservation.mjcpace@gmail.com

VENDREDI 5

- **Humour - Tom Villa**

Le Ponant - 20h30
Tarifs : 27 € / 24 €

SAMEDI 6

- **"A vous de jouer !",** organisé par la Médiathèque.

Venez jouer en famille ou entre amis à des jeux de société.
De 16h30 à 21h. Tout public.
Gratuit - Sur réservation
au 02 99 85 51 10.

- **Rink-hockey - championnat N2**

Le COP reçoit RH Gleize.
Salle Emeraude - 20h15.
Buvette et restauration sur place.

- **Danse - Jazz Fusion - ANNULÉ**

organisé par la MJC.
Le Ponant.

DU 10 AU 17 FEVRIER

- **Exposition sonore interactive Philemoi,** organisée par la MJC.

Les sculpteurs de sons invitent tous les publics à la rencontre d'une animation à dimensions artistique, pédagogique et culturelle.
La Galerie - 10h/18h.
Gratuit.

VENDREDI 12

- **Humour - Clément Lanoue - J'hésite**

Le Ponant - 20h30.
Tarif : 27 € / réduit : 23 €.

SAMEDI 13

- **Bal de la Saint-Valentin** animé par Véronique Cadanse, organisé par le Comité d'animation pacéen. (sous réserve)

Le Ponant - 20h.
Tarif : 45 €, avec repas chaud
et boissons incluses.
Contact : 02 99 85 24 60

DIMANCHE 14

- **Théâtre - Le mari de ma femme**

Le Ponant - 16h.
Tarifs : 25 € / 23 €.

- **Concert Pierre et le loup et autres contes,** organisé par Les Escapades classiques de la MJC.

L'Escapade - 17h.
Tarifs : 17 €/ 15 € / 10 €.
Sur réservation :
reservation.mjcpace@gmail.com

JEUDI 18

- **Conférence "Les demoiselles de la nuit" avec Mme L. Pinel,** organisée par Histoire de savoir de la MJC.

L'Escapade - 14h30.
Tarifs : 4€ / 2 €.
Sur réservation :
reservation.mjcpace@gmail.com

- **Humour - Jean-Luc Lemoine**

Le Ponant - 20h30.
Assis libre.
Tarifs : 38 € / 34 €.

SAMEDI 20

- **Histoires d'en parler,**

Venez partager vos coups de cœur.
Un rendez-vous ouvert à tous !
Médiathèque - 10h30.
Gratuit - Sur réservation
au 02 99 85 51 10.

- **Rink-hockey - championnat N2**

Le COP reçoit RH Gleize.
Salle Emeraude - 20h15.
Buvette et restauration sur place.

Exposition Philemoi

MERCREDI 24

- **Les Histoires du Mercredi**

Lecture d'albums pour les enfants - A partir de 3 ans.
Médiathèque - 17h.
Gratuit - Sur réservation
au 02 99 85 51 10.

MARS

SAMEDI 13

- **Danse - Rencontres chorégraphiques,** organisées par la MJC.

Le Ponant – 14h.
Tarif : 7 €.

LES 17, 18, 19 et 20

- **Théâtre - La Théâtrerie - Le Comte est bon.**

Le Ponant - 20h30.
Tarifs : 15 € / 10 €.

DIMANCHE 21

- **Spectacle d'imitation / Chanson - Costic - ANNULÉ**

Le Ponant.

EURL
MAUPOINT
ELECTRICITÉ GÉNÉRALE
Neuf • Rénovation • Chauffage électrique

9, rue Jean-Baptiste Guérin • 35740 PACÉ
Tél. 02 99 60 68 65
eurl.maupoint@free.fr
www.electricien-pace-maupoint.fr

le SPOT

- Espace de co-working
- Location de bureaux
- Salle de réception entreprises
- Salle de réunion

22, rue Jean-Marie David - Espace Antrium - 35740 PACÉ
T. 07 82 23 28 25 - accueil@le-spot-pace.fr - www.le-spot-pace.fr

CVO carrelage
ARTISAN Carreleur - Mosaïste

Sols / Salle de bains / Douche à l'italienne / Carrelage / Faïence / Mosaïque / Pierres / Terre cuite /

Cédric VEILLAUD
www.cvo-carrelage.fr
06 63 87 97 16
35740 Pacé

VITR'& DOM
La Haute Hattais 35740 Pacé

- Agencement comptoirs de magasin
- Remplacement bris de glaces
- Double vitrage
- Double vitrage de rénovation
- Façades ...

Tél. : 02 99 60 22 27
Port. : 06 81 07 15 16 Fax : 02 99 85 65 67

D&D DECO & DESIGN

Peinture - Décoration
Ravalement
Revêtement sols et murs

SARL DECO & DESIGN
2, rue du Grand Verger - 35740 PACÉ
Contact : Malek / 06 14 89 65 68
deco.design35@yahoo.fr

PHILEAS World
Cours d'anglais sur mesure depuis plus de 15 ans.

- Communiquez en anglais sans peur dans votre milieu professionnel ou personnel
- Méthode ludique, moderne et interactive !
- Ambiance chaleureuse et conviviale
- Cours en face-à-face, en individuel ou en petits groupes
- A votre domicile ou sur votre lieu travail

Possibilité de prise en charge totale ou partielle dans le cadre du **DIF** ou du **CPF/CPA** pour les professionnels (montage dossier par nos soins)

DÉDUCTION FISCALE POSSIBLE -50% SI services à la personne

PHILEAS World-cours d'anglais
Nathalie LEFEBVRE-BERTIN - **06 81 27 31 34**
nathalie.lefebvre-bertin@phileas-world.fr - **www.phileas-world.fr**

Allianz
FORTUNE / PELLAN
Assurances, Santé - Epargne, Retraite
Une équipe à votre service

7, place Saint-Pierre
35310 MORDELLES
Tél. 02 99 60 40 80
FORTUNE-PELLAN.MORDELLES@ALLIANZ.FR

8B, bd Dumaine de la Josserie
35740 PACÉ
Tél. 02 99 67 37 39
FORTUNE-PELLAN.PACE@ALLIANZ.FR

N° Orias : 15005838 / 08045960

NUMERIDOM
Réparation, Installation de PC, Portables, Multimedia
Conseil en équipement et installation
Transfert de films 8mm/Super8,VHS,Hi-8...

NUMERIDOM
Tanguy MENJOT
15bis, rue du Docteur LEON
Résidence Les Aulnes
35740 PACE

06.70.52.49.32
02.90.56.84.74
mail contact@numeridom.fr
site www.numeridom.fr

Pour une préparation budgétaire au plus proche des besoins des pacéens

Alors que les fêtes de fin d'année vont se dérouler dans une ambiance particulière, **nous avons une pensée chaleureuse pour celles et ceux qui ont été plus durement touchés et éprouvés par cette année 2020** bien singulière.
Le mot solidarité n'aura jamais été aussi présent, mais il ne saura à lui seul empêcher beaucoup d'entre nous d'être encore plus fragilisés. Les solidarités de voisinage, les solidarités familiales, qui ont notamment émergées lors du premier confinement, ne suffiront plus pour affronter les conséquences économiques et sociales engendrées par cette crise sanitaire.

Les études montrent que les 20/30 ans vont devoir faire l'objet de toutes les attentions pour sortir dignement de ces mois difficiles, évitant que précarité et pauvreté ne deviennent leur quotidien

Aider les plus fragiles, faire en sorte qu'ils ne glissent pas parfois vers l'exclusion, n'est pas chose facile. Au niveau local, des actions sont possibles pour peu qu'une commune en fasse le choix en étant volontaire et proactive.

Les orientations budgétaires 2021 devront en être une parfaite déclinaison. Un soutien aux associations, vecteurs de lien social, devra être réaffirmé, une politique sociale forte, ciblée vers les plus précaires devra être marquée pour répondre rapidement et avec justesse aux nouvelles difficultés. La solidarité *"institutionnelle"* sera nécessaire et les collectivités territoriales devront y prendre toute leur part.

La préparation du budget 2021 est en cours jusqu'à son vote en mars prochain. Nous sommes plus que jamais mobilisés et présents aux commissions municipales, au cours desquelles nous formulons de nombreuses propositions.

EN ACTION POUR PACÉ

Ingrid Simonessa - Johann Caillard
Sophie Bataille - Loïc Le Fur
Sandrine Confino - Guillaume Lucet
Conseillers municipaux
enactionpourpace@gmail.com

POUR UNE ANNÉE 2021 POSITIVE !

Nous vous présentons tous nos vœux de joie et de réussite pour cette nouvelle année et formulons plusieurs souhaits pour Pacé en 2021...

- Favoriser une vraie **"vie de village"** joyeuse et fraternelle où nous pourrons nous retrouver et "faire société" dès la sortie de l'épisode "covid" lors d'évènements festifs
- Imaginer avec les parents et les acteurs éducatifs un nouveau Projet Educatif Territorial avec une vraie réflexion sur les **services périscolaires** et intégrer des **cours de natation pour les élèves** sans attendre la livraison de la piscine intercommunale
- Tester des aménagements temporaires dans le **centre-bourg,** en attendant sa rénovation complète, pour le rendre plus agréable, plus attractif, plus accueillant, plus sûr pour les piétons et les vélos

Mon Notaire
rend mes projets plus sûrs

SCP Catherine GUICHARD et Josselin NAUT
OFFICE NOTARIAL DU PONANT - PACE

14 Bd Dumaine de la Josserie - BP 74136 – 35 741 PACE CEDEX
Téléphone : 02.99.60.61.08 – Télécopieur 02.99.60.24.17
Site internet : **www.office-notarial-pace.com**

Expertise - Négociation - Immobilier et Entreprise - Gestion - Patrimoine - Transmission - Consultations Juridiques et Fiscales

VENTES

RENNES, Proche métro, T3 de 55,84m²: entrée avec placards, pièce de vie avec cuisine a/é , 1 chbre , 1 bureau, s.d.e., wc. Balcon. 1 place de parking en sous-sol. Charges prévisionnelles: 1506€ /an - 37 lots. DPE : B - **207 372€ NI** (dont 3,69% Hon. Négo TTC charge acq.)

MONTGERMONT, Proche du Bourg, T3, 67,69 m²: entrée avec placards, pièce de vie avec cuisine a/e, 2 chbres, s.d.b., wc. Balcon ouest. 1 place de parking et 1 box en ss. Charges prévisionnelles : 1244€ /an - 57 lots. DPE : D - **197 072€ NI** (dont 3,72% Hon. Négo TTC charge acq.)

PACE, T2 de 44,56 m²: entrée avec placard, pièce de vie avec cuisine donnant sur blacon sud, 1 chbre avec placard, s.d.b., wc. 1 place de parking extérieure. Charges prévisionnelles : 653,95€ /an - 33 lots - DPE : D - **145 572 € NI** (dont 3,98% Hon. Négo TTC charge acq.)

PACE, à proximité du bourg, dans impasse, Maison de 205 m2: entrée, cuisine a/é de 18m² environ, une pièce de vie de 66m² ,5 chbres dont 1 au rdc. Terrain clos et arboré de 799 m². - DPE : C - **598 772€ NI** (dont 3,24% Hon. Négo TTC charge acq.)

PACE, Proche du bourg, maison de 135 m² environ : entrée, séjour/salon avec cheminée, cuisine a/é, 5 chbres, s.d.e et s.d.b avec wc, 2 greniers. Jardin clos. Garage. Sous-sol : cave, stockage. DPE : F - **356 722€ NI** (dont 3,40% Hon. Négo TTC charge acq.)

RENNES, Quartier Italie, logement loué, T4 de 85,50 m² au 4ème étage: entrée avec placards, pièce de vie ouverte sur cuisine, 3 chbres, s.d.b., wc. Balcon. Cave. Charges prévisionnelles: 2186€ /an -56 lots - DPE: C - **150 722€ NI** (dont 3,95% Hon. Négo TTC charge acq.)

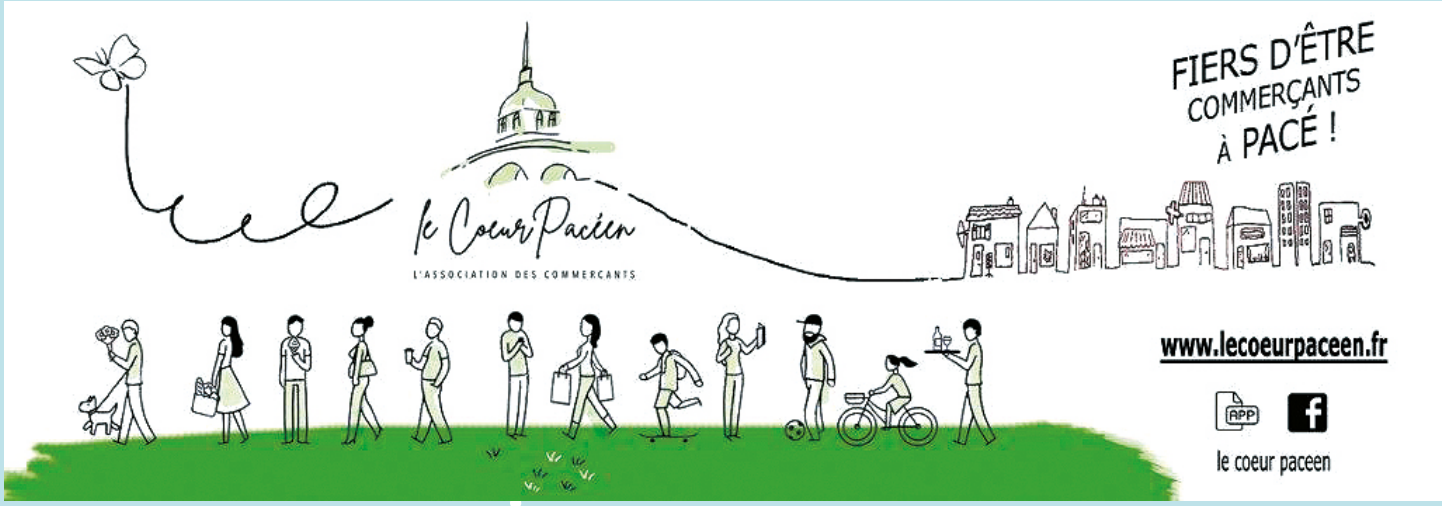
le Coeur Paceen
L'ASSOCIATION DES COMMERÇANTS
FIERS D'ÊTRE COMMERÇANTS À PACÉ !
www.lecoeurpaceen.fr
APP
le coeur paceen

BONNE ANNÉE

Culture
Sports
En 2021
soutenons
la vie locale
Economie
Associations
Pacé

Les commerces et entreprises de Pacé sont les poumons de la commune.
SOUTENONS
L'ACTIVITÉ LOCALE
www.magic.fr
www.cep35.org | www.lecoeurpaceen.fr